

ReNa []TEP

Registro nacional de trabajadores y
trabajadoras de la economía popular

Características laborales y productivas en la economía popular.

Informe abril 2022 - Datos a febrero 2022

Secretaría de
Economía Social

Ministerio de
Desarrollo Social

Argentina **unida**



Ministerio de Desarrollo Social de la Nación

Juan Horacio Zabaleta

Secretaría de Economía Social

Emilio Pérsico

Subsecretaría de Promoción de la Economía Social y Desarrollo Local

Walter Alejandro Gramajo

Dirección Nacional de Economía Social y Desarrollo Local

Pablo Chena

Dirección del Registro Nacional de Efectores de Desarrollo Local y Economía Social

Sonia Lombardo

Equipo de Trabajo

Julia Di Carlo

Nicolás Salerno Ercolani

Iara Hadad

Manuel Suarez

Edgardo Sandoval

Verónica Pereyra



Índice	N°
Introducción	4
1. Características sociodemográficas	6
2. Características laborales y productivas	13
3. Características laborales por rama de actividad	19
3.1 Servicios Socio Comunitarios	19
3.2 Comercio Popular y Trabajos en Espacios Públicos	21
3.3 Servicios personales y otros oficios	23
3.4 Construcción e Infraestructura Social y Mejoramiento Ambiental	25
3.5 Agricultura Familiar y Campesina	27
3.6 Recuperación, Reciclado y Servicios Ambientales	29
3.7 Industria Manufacturera	31
3.8 Transporte y Almacenamiento	33
4. Principales resultados	35
5. Anexo	37

Introducción.

El Registro Nacional de Trabajadores y Trabajadoras de la Economía Popular (ReNaTEP) forma parte de una política pública más amplia que lleva adelante la Secretaría de Economía Social (SES) perteneciente al Ministerio de Desarrollo Social de la Nación, y cuyo objetivo es la promoción y el fortalecimiento laboral y productivo de quienes han creado su propio trabajo y lo realizan en el marco de las ramas de actividad de la economía popular, por fuera de relaciones asalariadas formales.

En nuestro país, al igual que en otras latitudes, la economía popular es un fenómeno que se ha ido consolidando en los últimos 25 años producto de procesos –a escala global, regional y local– que han impactado y transformado de manera drástica y persistente la configuración social, en general, y el mundo del trabajo, en particular. En tanto concepto, la economía popular surge del propio sector. Más concretamente entre aquellas personas organizadas en los barrios populares y como forma de reivindicar un nuevo modo de producción cuyo objetivo radica en generar ingresos para las familias, ya sea a través de la ayuda para satisfacer demandas de la comunidad o mediante la producción de bienes y servicios en mercados de baja institucionalización y alcance local.

En la medida en que gran parte de estos/as trabajadores/as se encuentran en condiciones laborales y productivas precarizadas, la SES busca abordar las necesidades y problemáticas existentes en la economía popular desde una perspectiva de derechos, garantías y protecciones sociales para avanzar hacia una mayor igualdad laboral, social y económica.

En este marco, el ReNaTEP es un primer paso hacia la formalización de los/as trabajadores/as de la economía popular. Permite identificar, visibilizar y dimensionar la composición de este sector, tanto en términos sociales como laborales y productivos. Puntualmente, el registro genera datos unificados respecto a ciertas características socio-demográficas de la población, las formas de organización de las unidades productivas, la distribución territorial y las ramas en las cuales se desarrollan las actividades.

En el presente informe se analizan los datos surgidos del ReNaTEP durante el período comprendido entre el mes de julio del 2020 y el 12 de febrero de 2022. Las lecturas corresponden al universo de inscriptos/as, el cual alcanza a 3.225.268 personas.

En la primera sección se describen algunas variables de tipo socio-demográfico, como la distribución de la población inscrita según sexo, edad, nivel educativo y localización provincial y regional. También se realizan lecturas comparadas con datos del Sistema Integrado Previsional Argentino (SIPA) y la Comisión Económica para América Latina y el Caribe (CEPAL).

En el primer caso, se analiza el total de inscriptos/as al ReNaTEP en relación a los datos correspondientes a los/as asalariados/as del sector privado con la intención de identificar similitudes y diferencias entre ambos universos de trabajadores/as, particularmente según rangos de edad y distribución territorial. En el segundo caso, se retoman los datos de la CEPAL para interpretar la cantidad de inscriptos/as al ReNaTEP en relación al total de población de 18 a 65 años existente en cada provincia. Este análisis permite dimensionar las inscripciones en base a la densidad poblacional de cada territorio.

En la segunda sección del informe se presentan características laborales y productivas del sector. Entre ellas, la cantidad de inscriptos/as por rama de actividad, sus variaciones en los últimos 6 meses y cómo se distribuyen por región geográfica; la cantidad de inscriptos/as por ocupación, cómo se distribuyen según el sexo y sus variaciones en los últimos 6 meses; la organización del trabajo (individual o colectivo); la forma de organización de las unidades productivas (cooperativas, pequeños emprendimientos, núcleos de agricultura familiar, etc.); el lugar principal de trabajo; los niveles de inscripción en el monotributo social o en las categorías más bajas (A a la D) del régimen simplificado para pequeños contribuyentes de la Administración Federal de Ingresos Públicos (AFIP); los grados de percepción de la Asignación Universal por Hijo (AUH) y de pertenencia al programa Potenciar Trabajo.

En la tercera sección se analizan los datos relativos a ocupaciones y formas de organización al interior de cada una de las ramas de actividad comprendidas en el ReNaTEP.

Por último, se retoman los principales hallazgos desarrollados previamente.

1. Características sociodemográficas.

Desde julio 2020 al 12 de febrero 2022, las personas inscriptas en el Registro Nacional de Trabajadores y Trabajadoras de la Economía Popular (ReNaTEP) ascienden a 3.225.268⁽¹⁾.

Se observa que el 57,8% de esta población son mujeres y el 42,2% varones, manteniéndose la **distribución por sexo** identificada desde los inicios del registro.

Gráfico N° 1. Inscriptos/as al ReNaTEP, distribución por sexo. 12 de Febrero 2022.

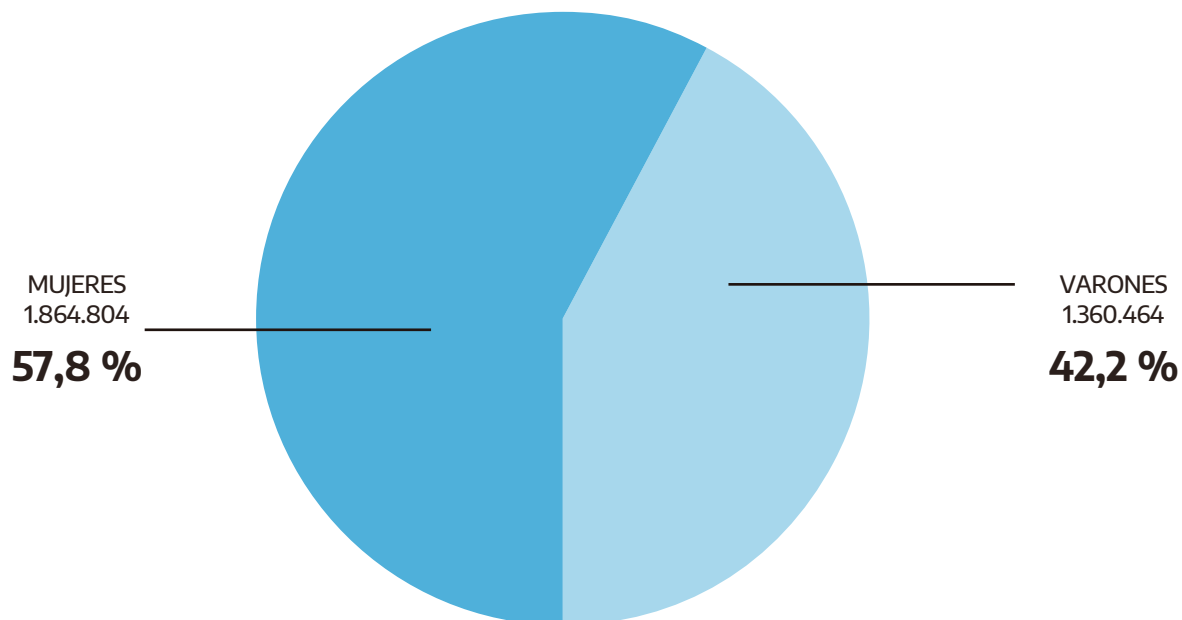

Fuente: Elaboración propia en base a los datos del ReNaTEP.

En relación a la **distribución etaria**⁽²⁾, se observa que el 64,3% de los/as trabajadores/as de la economía popular tiene entre 18 y 35 años. Esto habla de una población marcadamente joven, en la cual el **promedio de edad** es de 33 años.

(1) Para el cálculo de los porcentajes que se muestran en gráficos y tablas se tomó el universo de respuestas efectivas registradas en cada una de las preguntas del cuestionario. Por este motivo, los totales analizados por variable pueden no coincidir con el número de inscriptos/as acumulado hasta el momento.

(2) El ReNaTEP permite el registro de personas de 16 a 17 años que presenten el aval de un adulto a cargo.

Gráfico N° 2. Inscriptos/as al ReNaTEP, distribución por rangos de edad. 12 de Febrero 2022.

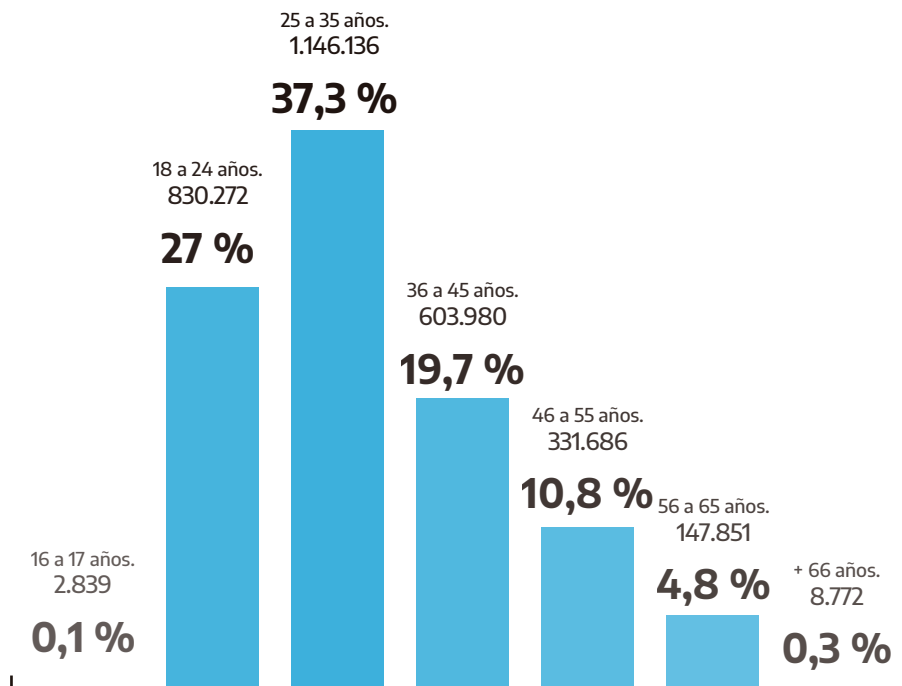

Fuente: Elaboración propia en base a los datos del ReNaTEP.

Al comparar la composición de los universos de trabajadores/as del ReNaTEP y del Sistema Integrado Previsional Argentino (SIPA) en términos etarios, se advierte que las mayores diferencias entre un registro y otro se ubican en los rangos de menor y mayor edad. Es decir, la presencia de trabajadores/as de entre 18 y 24 años es significativamente mayor en el ReNaTEP (27,1% versus 6,7% en SIPA). En líneas generales, el 64,4% de la población del ReNaTEP tiene entre 18 y 35 años y el 59,6% de la población del SIPA, entre 25 y 45 años de edad.

Cuadro N° 1. Inscriptos/as al ReNaTEP y Asalariados/as privados/as registrados/as en el SIPA, distribución por rango etario. 12 de Febrero 2022.

EDAD	TRABAJADORES/AS DE LA ECONOMÍA POPULAR (RENaTEP)		ASALARIADOS/AS PRIVADOS (SIPA ⁽³⁾)	
	INSCRIPCIONES	%	INSCRIPCIONES	%
18 a 24	830.272	27,1%	437.271	6,7%
25 a 35	1.146.136	37,3%	2.100.751	32,1%
36 a 45	603.980	19,7%	1.797.823	27,5%
46 a 55	331.686	10,8%	1.173.613	17,9%
56 a 65	147.851	4,8%	575.929	8,8%
66 y más	8.772	0,3%	463.331	7,1%
Total	3.068.697	100%	6.548.716	100%

Fuente: Elaboración propia en base a los datos del ReNaTEP y el MTEySS.

Con respecto al **nivel educativo** alcanzado por los/as trabajadores/as del ReNaTEP, se observa que más de la mitad no completó los estudios obligatorios⁽⁴⁾ (61,1%) y en los casos que sí lo hicieron, el 28,7% completó el nivel secundario y sólo el 10,2% declaró estudios superiores.

Gráfico N° 3. Inscriptos/as al ReNaTEP, distribución por nivel educativo. 12 de Febrero 2022.

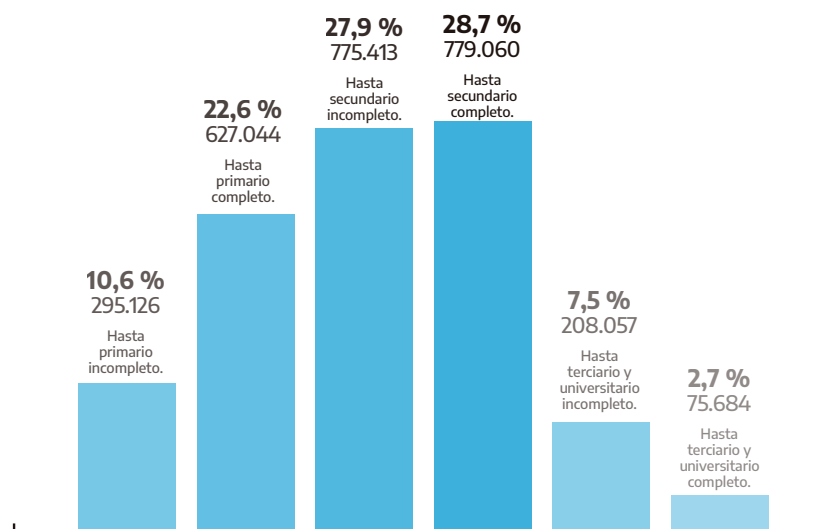

Fuente: Elaboración propia en base a los datos del ReNaTEP.

(3) Datos de 2018, elaborados en base al Boletín de Estadísticas Laborales según edad del MTEySS, publicado en diciembre de 2020. Disponible en <https://www.trabajo.gov.ar/estadisticas/index.asp>
 (4) De acuerdo a la Ley de Educación Nacional 26.206, se consideran niveles de educación obligatorios la cursada y finalización de los niveles inicial, primario y secundario.

En términos de **distribución territorial**, se mantiene una mayor cantidad de inscriptos/as al registro en la Provincia de Buenos Aires (35,9% del total nacional), seguida por Tucumán (6,2%), Salta (5,9%), Chaco (5,8%) y Santiago del Estero (5,7%). El 40,5% restante de las inscripciones presenta una alta dispersión a lo largo del país y ninguna provincia alcanza el 5%.

Cuadro N° 2. Inscriptos/as al ReNaTEP, distribución por provincia. 12 de Febrero 2022.

PROVINCIA	TRABAJADORES/AS DE LA ECONOMÍA POPULAR (RENATEP)	
Buenos Aires	1.091.493	35,9%
Tucumán	189.363	6,2%
Salta	179.947	5,9%
Chaco	175.643	5,8%
Santiago del Estero	172.131	5,7%
Santa Fe	143.165	4,7%
Misiones	131.477	4,3%
Córdoba	128.420	4,2%
Jujuy	119.374	3,9%
Ciudad Autónoma de Buenos Aires	103.678	3,4%
Formosa	87.584	2,9%
Entre Ríos	79.713	2,6%
Mendoza	80.463	2,6%
Corrientes	75.471	2,5%
San Juan	70.966	2,3%
Catamarca	38.385	1,3%
San Luis	34.116	1,1%
La Rioja	30.121	1,0%
Río Negro	29.464	1,0%
Neuquén	25.630	0,8%
Chubut	20.912	0,7%
Santa Cruz	14.333	0,5%
La Pampa	8.152	0,3%
Tierra del Fuego, Antártida e Islas Del Atlántico Sur	9.619	0,3%
Total	3.039.620	100%

Fuente: Elaboración propia en base a los datos del ReNaTEP.

Buenos Aires es la provincia que a nivel nacional concentra la mayor cantidad de inscripciones al registro (35,9%). No obstante su clara incidencia en términos regionales, la zona geográfica que sigue en cantidad de inscriptos/as es el Noroeste (23%) y a continuación se ubican el Noreste y centro del país⁽⁵⁾, ambas regiones con el 15%.

Gráfico N° 4. Inscriptos/as al ReNaTEP, distribución por región geográfica. 12 de Febrero 2022.

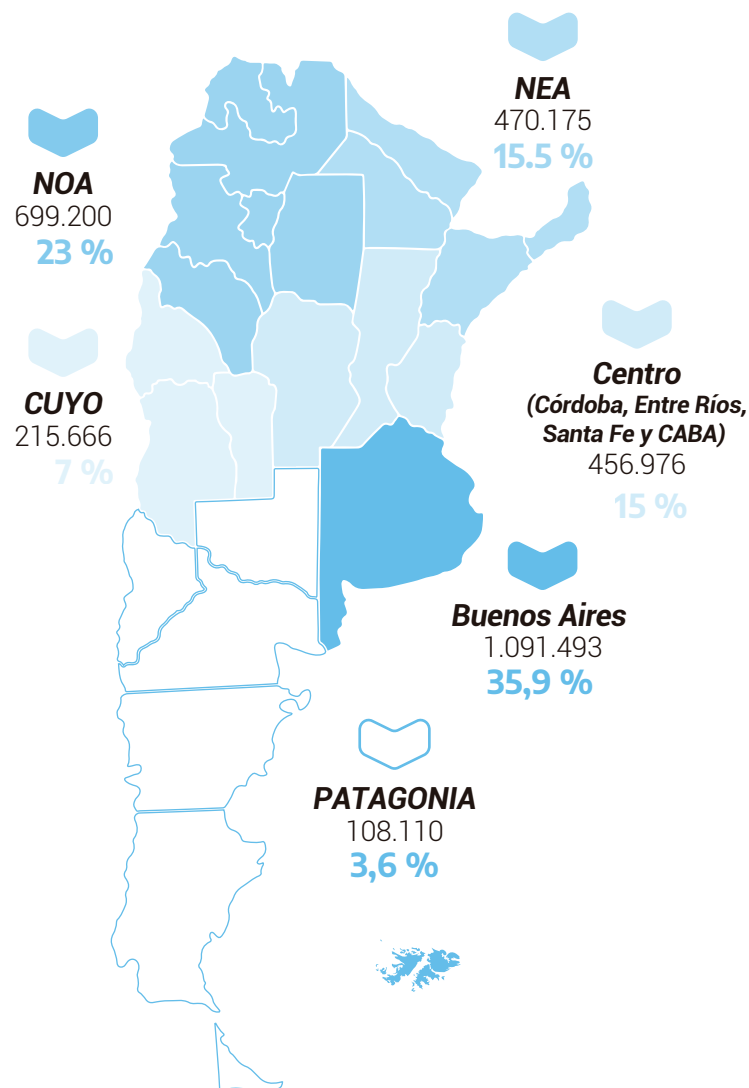

Fuente: Elaboración propia en base a los datos del ReNaTEP.

(5) Si bien Buenos Aires pertenece a la zona centro del país, en este informe lo mostramos de manera separada para ver con mayor claridad la dinámica en las regiones, evitando el sesgo que la densidad poblacional de la provincia produce.

Si se compara la cantidad de inscriptos/as al ReNaTEP y al SIPA en términos geográficos, se observa que en 9 provincias (Catamarca, Chaco, Formosa, Jujuy, La Rioja, Misiones, Salta, Santiago del Estero y Tucumán) del noreste y noroeste del país hay más inscripciones al registro de la economía popular que al empleo asalariado privado. Entre ellas se destacan Formosa y Santiago del Estero, con 85.584 y 172.131 personas respectivamente y La Rioja y Tucumán que han superado los/as trabajadores/as inscriptos/as al ReNaTEP respecto a los/as registrados/as en el empleo asalariado privado en los últimos seis meses.

Por el contrario, las provincias con mayor cantidad de trabajadores/as registrados/as en el SIPA son las correspondientes a la zona centro y patagonia. Se destacan la Ciudad Autónoma de Buenos Aires y Neuquén, con 1.438.939 y 118.174 de inscriptos/as.

Cuadro N° 3. Inscriptos/as al ReNaTEP y Asalariados/as privados/as registrados/as en el SIPA, distribución por provincia. 12 de Febrero 2022.

PROVINCIA	TRABAJADORES/AS DE LA ECONOMÍA POPULAR (INSCRIPCIONES RENATEP)	ASALARIADOS/AS PRIVADOS/AS REGISTRADOS/AS (INSCRIPCIONES SIPA ⁽⁶⁾)	DIFERENCIA ENTRE TRABAJADORES/AS DE LA ECONOMÍA POPULAR INSCRIPTOS/AS EN RENATEP Y ASALARIADOS/AS PRIVADOS/AS REGISTRADOS/AS EN EL SIPA (DIFERENCIA RENATEP - SIPA)
Buenos Aires	1.091.493	1.894.200	-802.707
Ciudad Autónoma de Buenos Aires	103.678	1.438.939	-1.335.261
Catamarca	38.385	30.324	8.061
Chaco	175.643	73.116	102.527
Chubut	20.912	94.237	-73.325
Córdoba	128.420	495.666	-367.246
Corrientes	75.471	76.413	-942
Entre Ríos	79.713	132.925	-53.212
Formosa	87.584	25.175	62.409
Jujuy	119.374	58.036	61.338
La Pampa	8.152	36.804	-28.652
La Rioja	30.121	28.336	1.785
Mendoza	80.463	232.615	-152.152
Misiones	131.477	102.673	28.804
Neuquén	25.630	118.174	-92.544
Río Negro	29.464	103.090	-73.626
Salta	179.947	113.664	66.283
San Juan	70.966	77.228	-6.262
San Luis	34.116	52.533	-18.417
Santa Cruz	14.333	57.708	-43.375
Santa Fe	143.165	498.959	-355.794
Santiago del Estero	172.131	50.485	121.646
Tierra del Fuego, Antártida e Islas del Atl. Sur	9.619	34.880	-25.261
Tucumán	189.363	165.565	23.798
Total	3.039.620	5.867.572	-2.827.952

Fuente: Elaboración propia en base a los datos del ReNaTEP y del OEDE-SIPA.

Si se compara la cantidad de inscriptos/as al ReNaTEP en relación a la población de 18 a 65 años de cada provincia, es posible advertir que en Santiago del Estero dicha relación alcanza el 30,1% mientras que Chaco, Formosa, Jujuy y Salta la proporción se ubica entre el 20 y 25%. En el caso de Tucumán, Misiones, Buenos Aires, Catamarca, Corrientes, La Rioja, San Juan y San Luis, los porcentajes de población inscrita en el ReNaTEP se encuentran entre el 10 y 20%.

Cuadro N° 4. Inscriptos/as al ReNaTEP y Asalariados/as privados/as registrados/as en el SIPA, distribución por provincia. 12 de Febrero 2022.

PROVINCIA	RENATEP	POBLACIÓN 18-65 AÑOS*	PORCENTAJE POBLACIÓN RENATEP / POBLACIÓN 18-65.
Santiago del Estero	172.131	571.824	30,1%
Jujuy	119.374	484.190	24,7%
Formosa	87.584	371.286	23,6%
Chaco	175.643	761.872	23,1%
Salta	179.947	880.420	20,4%
Tucumán	189.363	1.044.247	18,1%
Misiones	131.477	790.957	16,6%
San Juan	70.966	456.074	15,6%
Catamarca	38.385	265.091	14,5%
La Rioja	30.121	254.064	11,9%
Corrientes	75.471	700.949	10,8%
San Luis	34.116	321.670	10,6%
Buenos Aires	1.091.493	10.794.818	10,1%
Entre Ríos	79.713	850.287	9,4%
Tierra del Fuego, Antártida e Islas del Atlán. Sur	9.619	111.465	8,6%
Santa Cruz	14.333	214.628	6,7%
Río Negro	29.464	441.838	6,7%
Santa Fe	143.165	2.192.226	6,5%
Mendoza	80.463	1.237.393	6,5%
Neuquén	25.630	420.946	6,1%
Chubut	20.912	378.020	5,5%
Córdoba	128.420	2.347.273	5,5%
Ciudad Autónoma de Buenos Aires	103.678	1.914.897	5,4%
La Pampa	8.152	218.892	3,7%
Total	3.039.620	28.025.327	10,8%

Fuente: Elaboración propia en base a los datos del ReNaTEP y del OEDE-SIPA.

(*)Datos proporcionados por CEPAL. 2021.

Cabe mencionar que las distribuciones por sexo, edad, nivel educativo y región descriptas en esta sección muestran tendencias que se sostienen desde el inicio de las inscripciones al ReNaTEP en julio 2020.

2. Características laborales y productivas.

En relación a la **rama de actividad**, se observa que el 62,4% de las inscripciones al ReNaTEP corresponde a Servicios Socio Comunitarios (28,8%) y Servicios Personales y otros oficios (33,6%). El otro 37,6% se distribuye entre el resto de las ramas, de las cuales se destaca Comercio Popular y Trabajos en Espacios Públicos con el 11,8% de inscriptos/as.

Gráfico N° 5. Inscriptos/as al ReNaTEP, distribución por rama de actividad. 12 de Febrero 2022.

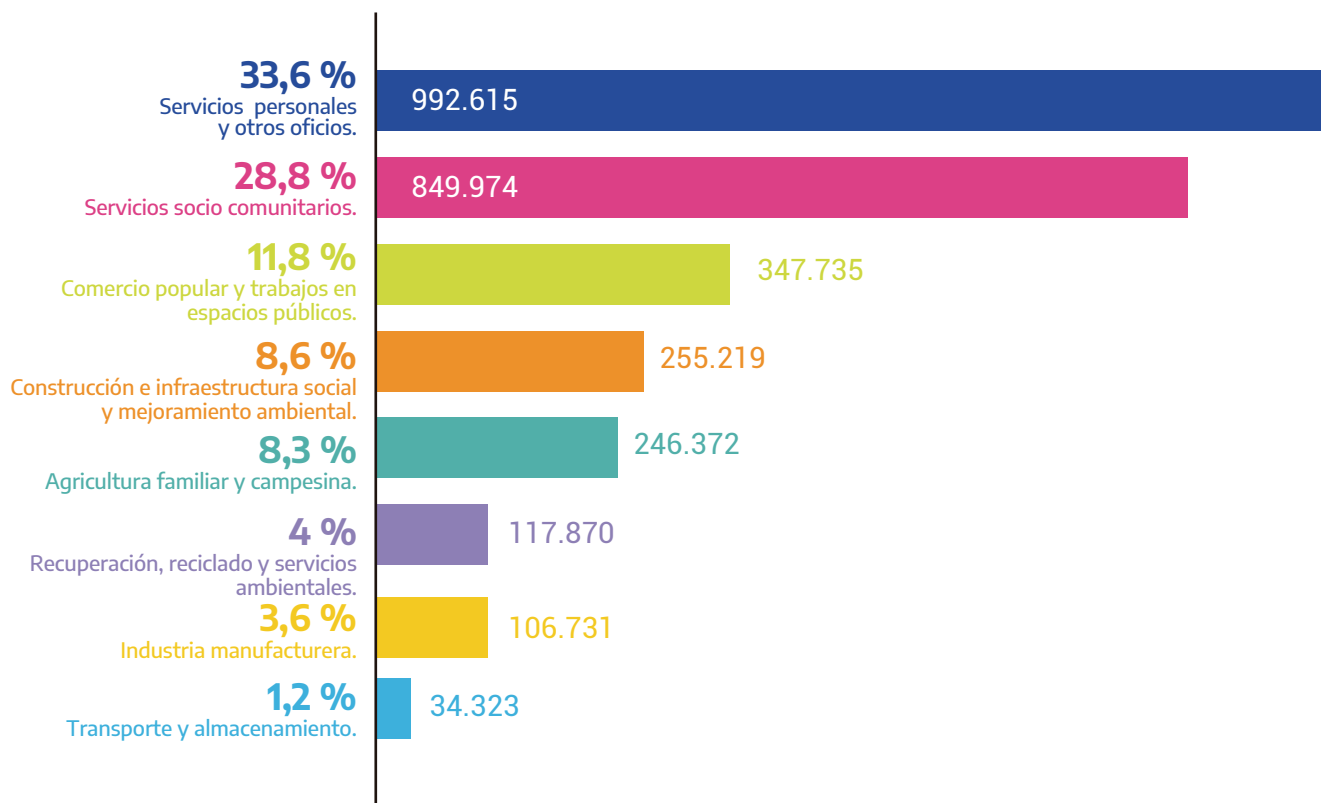

Fuente: Elaboración propia en base a los datos del ReNaTEP.

Si se observa el crecimiento relativo de cada rama en particular Recuperación, reciclado y servicios ambientales (18,9%) junto con Servicios personales y otros oficios (18,3%) son las que han incrementado su población por encima del total del registro (15,2%).

Cuadro N° 5. Inscriptos/as por rama de actividad, variación relativa entre Agosto 2021 y Febrero 2022.

RAMAS DE ACTIVIDAD	INSCRIPCIONES A AGOSTO	INSCRIPCIONES A FEBRERO	DIFERENCIA AGOSTO 2021 FEBRERO	VARIACIÓN RELATIVA (%)
Recuperación, Reciclado y Servicios Ambientales	99.135	117.870	18.735	18,9%
Servicios Personales y Otros oficios	839.301	992.615	153.314	18,3%
Agricultura Familiar y Campesina	213.367	246.372	33.005	15,5%
Servicios Socio Comunitarios	737.114	849.974	112.860	15,3%
Comercio Popular y Trabajos en Espacios Públicos	310.642	347.735	37.093	11,9%
Transporte y Almacenamiento	30.759	34.323	3.564	11,6%
Industria Manufacturera	97.190	106.731	9.541	9,8%
Construcción e Infraestructura Social y Mejoramiento Ambiental	234.955	255.219	20.264	8,6%
Total	2.562.463	2.950.839	388.376	15,2%

Fuente: Elaboración propia en base a los datos del ReNaTEP.

En cuanto a cómo se distribuyen las inscripciones de las ramas de actividad por región geográfica, Buenos Aires es la provincia que a nivel nacional concentra la mayor cantidad de inscripciones en 7 de las 8 ramas contempladas en el ReNaTEP. No obstante su clara incidencia en términos regionales, se observa que en el caso de **Agricultura Familiar y Campesina**, los mayores porcentajes de inscripciones se ubican en el NEA (31,6%) y el NOA (27,1%) y en los casos de las ramas de **Comercio Popular y Trabajos en Espacios Públicos**, **Construcción e Infraestructura Social** y **Servicios Personales y Otros Oficios**, la región del NOA alcanza a más de un cuarto de las inscripciones.

Cuadro N° 6. Inscripciones a ramas de actividad, distribución por región geográfica. 12 de Febrero 2022.

RAMAS DE ACTIVIDAD	NOA	NEA	CUYO	CENTRO	BS. AS.	SUR	TOTAL
Agricultura Familiar y Campesina	27,1%	31,6%	7,6%	10%	21%	2,7%	100%
Comercio Popular y Trabajos en Espacios Públicos	26,1%	12,2%	6,4%	16,1%	36,2%	2,9%	100%
Construcción e Infraestructura Social y Mejoramiento Ambiental	27,8%	15,3%	6,9%	12,6%	33,9%	3,6%	100%
Industria Manufacturera	19,3%	19,5%	8,7%	18,2%	30,2%	4%	100%
Recuperación, Reciclado y Servicios Ambientales	15,1%	14,1%	6,2%	16,9%	45,4%	2,4%	100%
Servicios Personales y Otros oficios	27%	15,7%	7,2%	16%	30,4%	3,7%	100%
Servicios Socio Comunitarios	16,4%	12,8%	6,9%	13,9%	46,1%	3,9%	100%
Transporte y Almacenamiento	22,6%	12,5%	5,5%	18,6%	37,7%	3,1%	100%

Fuente: Elaboración propia en base a los datos del ReNaTEP.

En relación al conjunto de **ocupaciones** que se incluyen en el registro, más de la mitad de las inscripciones (53,2%) corresponde a: trabajadores/as de comedores y merenderos (27,1%), servicios de limpieza (10,9%), agricultores/as (6,7%), vendedores/as ambulantes (4,5%) y albañiles/durleros (4%).

Ahora bien, al analizar las **categorías ocupacionales según la distribución por sexo**, se advierte una mayor proporción de mujeres en las siguientes: tareas de cuidados, servicios de limpieza, peluquería/depilación/manicuría/masajista e indumentaria textil. Asimismo, se observa una tendencia a la feminización de tareas en las siguientes categorías: trabajador/a de comedores y merenderos comunitarios, cocinero/a, producción de alimentos, venta directa, artesano/a, feriante y vendedor/a punto fijo.

Por el contrario, las ocupaciones vinculadas a la construcción, al jardín/poda y a la mecánica, arrojan una mayor participación de los varones.

A continuación, se muestran las categorías ocupacionales que en los últimos 6 meses han mostrado una variación porcentual en sus inscripciones mayor al promedio de inscripciones totales al registro (13,4%) durante este mismo período. Cabe destacar que Pesca y Acuicultura aparece como la ocupación con mayor crecimiento relativo, arrojando un aumento del 26,7% en el número de inscriptos/as, seguida por Cartonero/a con el 19,6%. En términos absolutos, en los últimos 6 meses se registraron 806 y 4.466 personas respectivamente.

Cuadro N° 7. Inscriptos/as por categoría ocupacional, variación relativa entre Agosto 2021 y Febrero 2022.

RAMAS DE ACTIVIDAD	INSCRIPCIO- NES A AGOSTO	INSCRIPCIO- NES A FEBRERO	DIFERENCIA AGOSTO 2021 FEBRERO	VARIACIÓN RELATIVA (%)
Pesca y Acuicultura	3.021	3.827	806	26,7%
Cartonero/a	22.828	27.294	4.466	19,6%
Servicios de Limpieza	177.887	211.708	33.821	19%
Trabajador/a de Comedores y Merenderos Comunitarios	444.440	526.782	82.342	18,5%
Zapatero/a / Lustrabotas/ Tapicero/a	3.918	4.623	705	18%
Viveros y Huertas Urbanas	36.570	43.134	6.564	17,9%
Agroindustria	1.889	2.221	332	17,6%
Turismo rural	797	933	136	17,1%
Agricultura	111.618	130.516	18.898	16,9%
Peluquería/Depilación/Manicura/Masajista	61.251	71.432	10.181	16,6%
Paseador/a de perros/Cuidado de animales domésticos	5.499	6.408	909	16,5%
Trabajador/a del Deporte y la Recreación	9.884	11.514	1.630	16,5%
Reciclador/a de basura	14.815	17.222	2.407	16,2%
Artista Callejero	5.297	6.154	857	16,2%
Asador/a / Cocinero/a	57.529	66.736	9.207	16%
Bicicletero/a	4.284	4.964	680	15,9%
Producción de productos sanitarios	191	221	30	15,7%
Fabricación de calzados	1.064	1.231	167	15,7%
Acompañamiento de reinserción de liberados/as y recuperados/as	1.271	1.464	193	15,2%
Cuidados (niños/as, enfermos/as, personas con discapacidad, ancianos/as)	20.108	23.096	2.988	14,9%
Reparador/a de electrodomésticos/electrónica/motores	7.818	8.970	1.152	14,7%
Servicios Informáticos	12.035	13.780	1.745	14,5%
Gomería	8.955	10.252	1.297	14,5%
Servicios de salud/Promotor/a de salud	12.435	14.233	1.798	14,5%
Recolectores/as de residuos en villas	4.130	4.725	595	14,4%
Trabajador/a de limpieza de terrenos y espacios verdes	20.635	23.565	2.930	14,2%
Intermediación solidaria Ferias, Mercado, Almacenes, Nodos, Galpones, Logística)	13.593	15.512	1.919	14,1%
Flete	3.626	4.135	509	14%

Fuente: Elaboración propia en base a los datos del ReNaTEP.

En relación a la **organización del trabajo**, tal y como se indicó en el Informe General del ReNaTEP presentado en agosto de 2021, se observa que la mayor parte de los/as trabajadores/as lleva adelante sus actividades de manera individual (59,6%) mientras que el 40,4% restante se organiza de manera colectiva. Entre las formas colectivas de trabajo, algunas unidades productivas constituyen organizaciones comunitarias/sociales (22,9%), otras son cooperativas⁽⁷⁾ (7,8%), también se observan pequeños emprendimientos familiares y no familiares (6,8%), proyectos productivos o de servicios inscriptos en el MDS (1,7%) y núcleos de agricultura familiar (1,2%).

Gráfico N° 6. Inscriptos/as al ReNaTEP, distribución por forma organizativa de las unidades productivas. 12 de Febrero 2022.

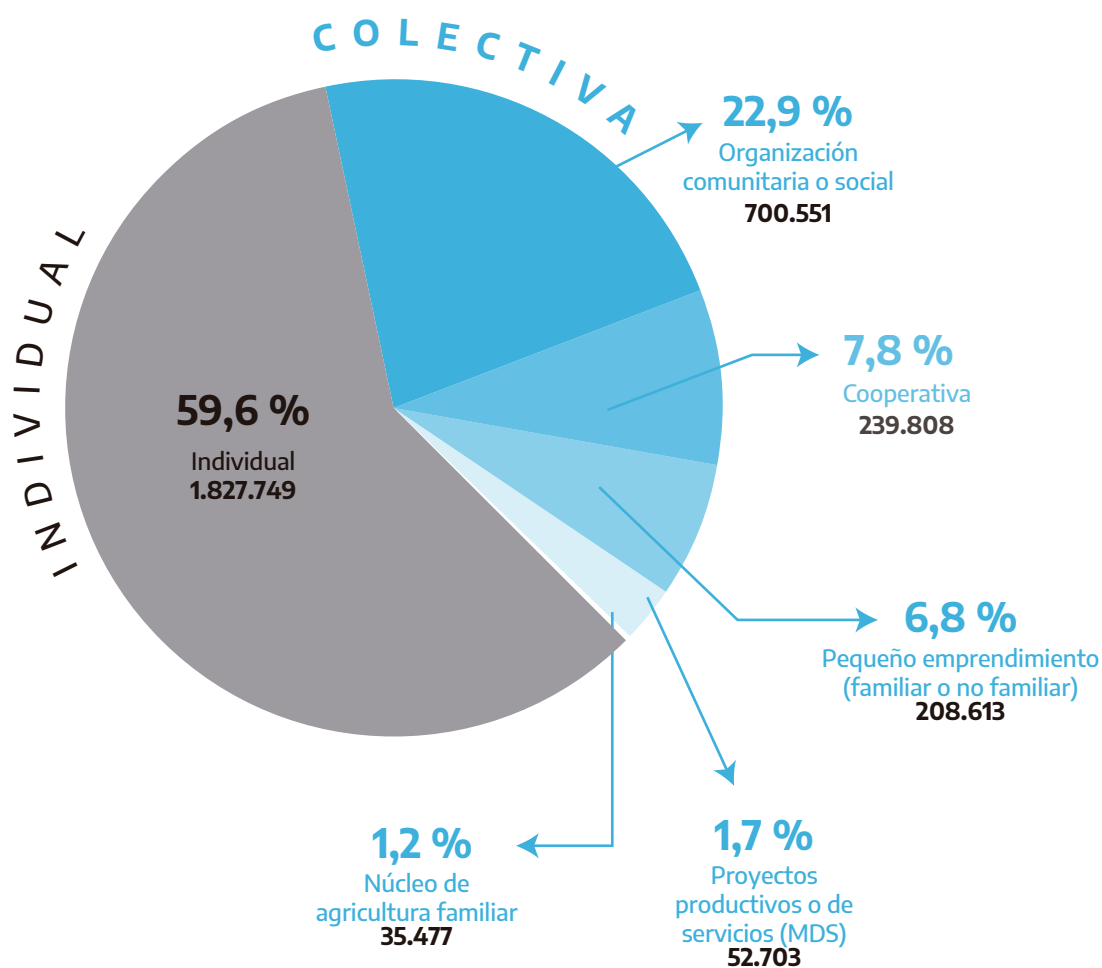

Fuente: Elaboración propia en base a los datos del ReNaTEP.

(7) En esta categoría se incluyen las cooperativas de liberados y las empresas recuperadas organizadas bajo esa forma.

El 56,6% de los/as trabajadores/as de la economía popular declara como **lugar principal de trabajo**⁽⁸⁾ domicilios particulares, dividiéndose este total entre quienes trabajan en el propio hogar (28,4%) y quienes lo hacen en uno ajeno (28,1%).

Por otra parte, el 17,1% de los/as inscriptos/as trabaja en el espacio público, manteniéndose lo observado desde julio de 2020.

Cuadro N° 8. Inscriptos/as al ReNaTEP, distribución por lugar principal de trabajo. 12 de Febrero 2022.

LUGAR DE TRABAJO	INSCRIPCIONES	%
En su domicilio particular	727.732	28,4%
En un hogar particular	720.279	28,1%
En el espacio público	435.415	17%
En otro lugar	367.102	14,3%
En un establecimiento	208.168	8,1%
En obras de construcción	79.483	3,1%
En vehículos	21.155	0,8%
Total	2.559.334	100%

Fuente: Elaboración propia en base a los datos del ReNaTEP.

En términos de **inscripción fiscal** y percepción de **programas sociales**, se mantienen las tendencias observadas en el informe de mayo 2021. Sólo el 7,2% de los/as trabajadores/as del ReNaTEP se encuentra inscripto/a de manera individual en alguna categoría tributaria: el 6,6% está adherido al Monotributo Social y el resto se distribuye entre las categorías A y D del Régimen Simplificado para Pequeños Contribuyentes.

Por otra parte, sólo el 22,3% de los/as inscriptos/as percibe la **Asignación Universal por Hijo** (AUH) y el 22,5% el Programa **Potenciar Trabajo**, orientado principalmente a fortalecer e impulsar el trabajo que se desarrolla en la economía popular.

(8) Para facilitar la lectura y análisis de los datos se optó por agrupar las categorías de la siguiente forma: en su domicilio particular, en un hogar particular (incluye vivienda del socio y domicilio/local de los clientes), en obras de construcción, en un establecimiento, en el espacio público (incluye puesto o kiosco callejero, ferias, de casa en casa y puestos móviles), en vehículos (incluye servicio de transporte de personas y mercadería) y en otro lugar.

3. Características laborales por rama de actividad.

3.1 Servicios Socio Comunitarios

La ocupación que registra la mayor cantidad de inscripciones en esta rama de actividad es Trabajador/a de Comedores y Merenderos Comunitarios (64,7%).

Gráfico N° 7. Inscriptos/as en la rama Servicios Socio Comunitarios, distribución por categoría ocupacional. 12 de Febrero 2022.

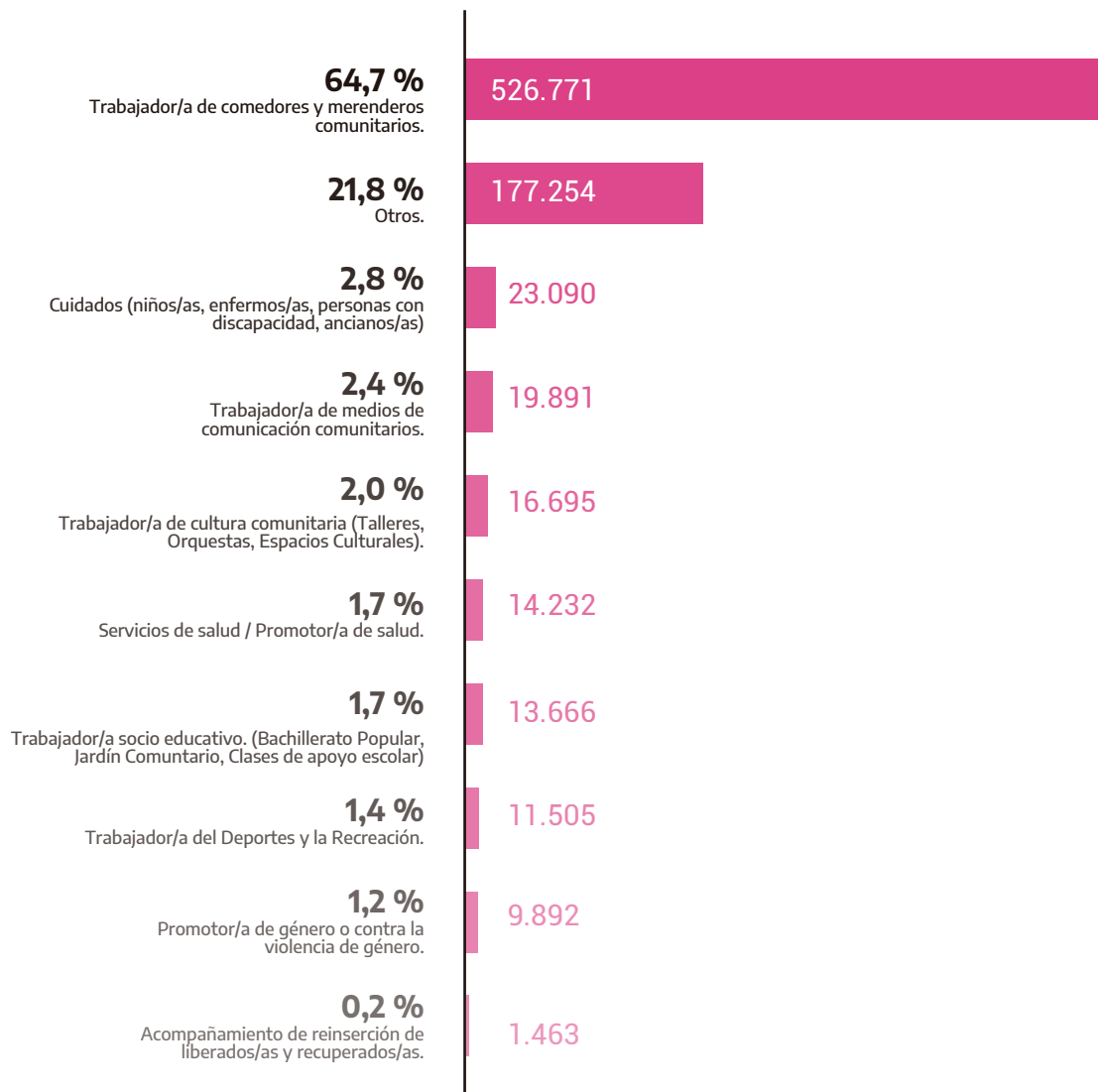

Fuente: Elaboración propia en base a los datos del ReNaTEP.

Por otro lado, el 76,5% de los/as trabajadores/as de Servicios Socio Comunitarios declara trabajar de manera colectiva frente a apenas un 23,5% que lo hace de manera individual. Entre las formas de organización colectivas se destaca la de tipo comunitaria o social, con el 62,0% de las inscripciones.

Gráfico N° 8. Inscriptos/as en la rama Servicios socio comunitarios, distribución por forma organizativa de las unidades productivas. 12 de Febrero 2022.

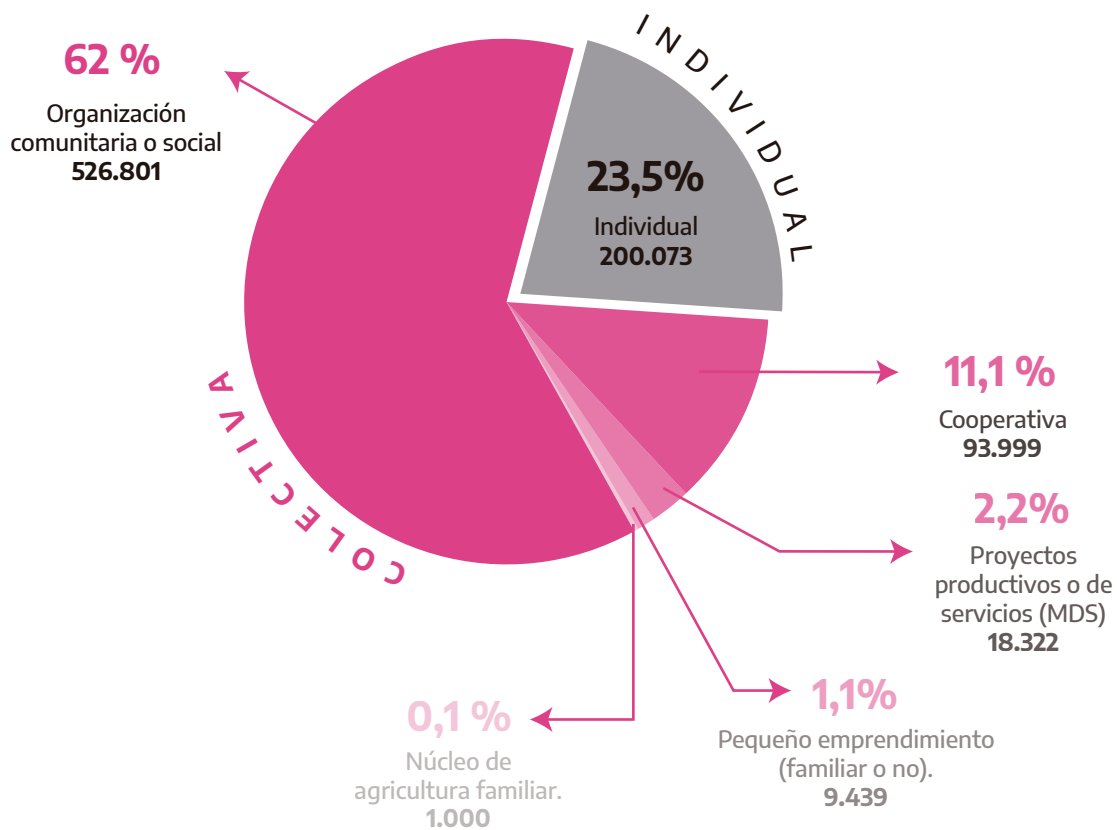

Fuente: Elaboración propia sobre la base de los datos del ReNaTEP.

3.2 Comercio Popular y Trabajos en Espacios Públicos.

El 26,4% de quienes se inscribieron en esta rama de actividad declaró como ocupación principal la de vendedor/a ambulante. En segundo lugar, un porcentaje significativo (18,3%) se registró como feriante.

También cabe mencionar que entre las inscripciones se destacan las siguientes categorías: venta directa (10%), artesano/a (9,4%) y vendedor/a punto fijo (7,5%).

Gráfico N° 9. Inscriptos/as en la rama Comercio Popular y Trabajos en Espacios Públicos, distribución por categoría ocupacional. 12 de Febrero 2022.

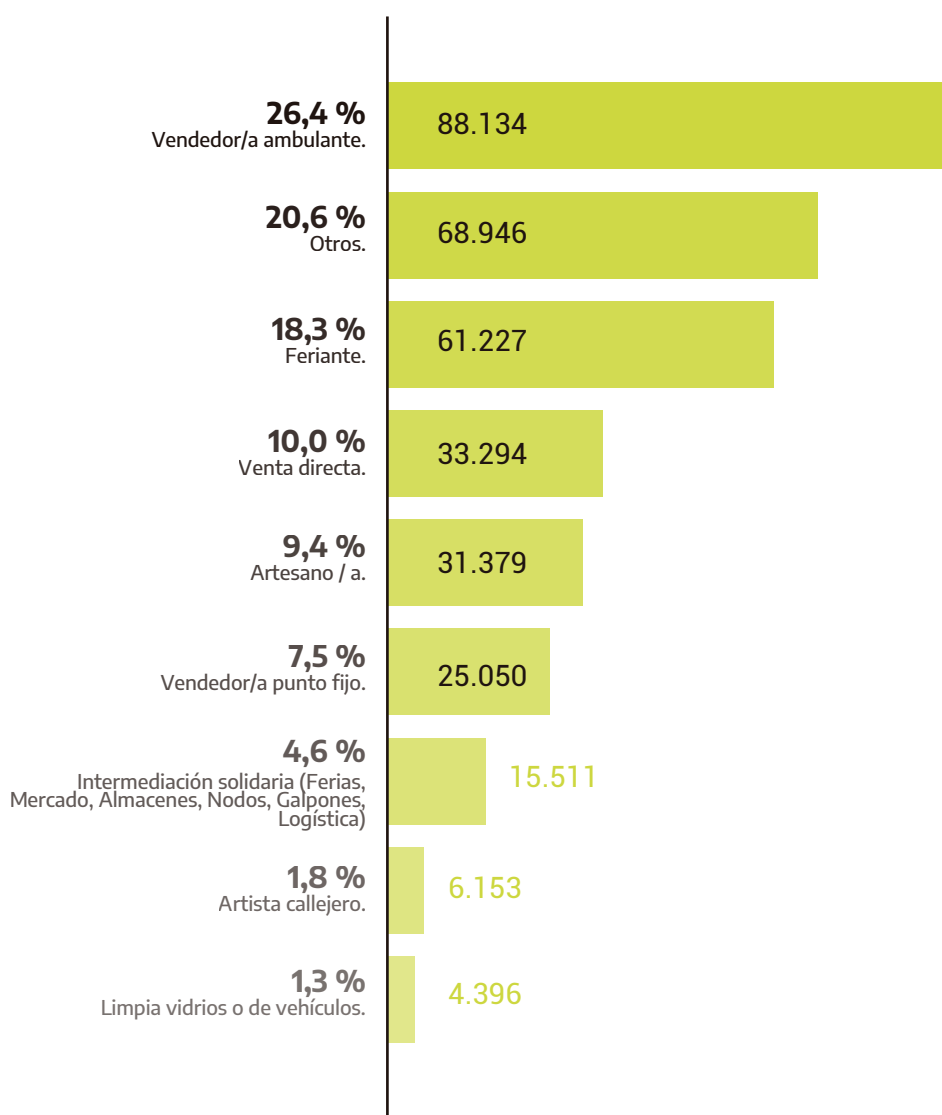

Al contrario de lo que ocurre en la rama anterior, la mayor parte de los/as trabajadores/as de Comercio y Espacio Público (77,1%) lleva adelante sus tareas de manera individual. Sólo el 22,9% trabaja de forma colectiva.

Gráfico N° 10. Inscriptos/as en la rama Comercio Popular y Trabajos en Espacios Públicos, distribución por forma organizativa de las unidades productivas. 12 de Febrero 2022.

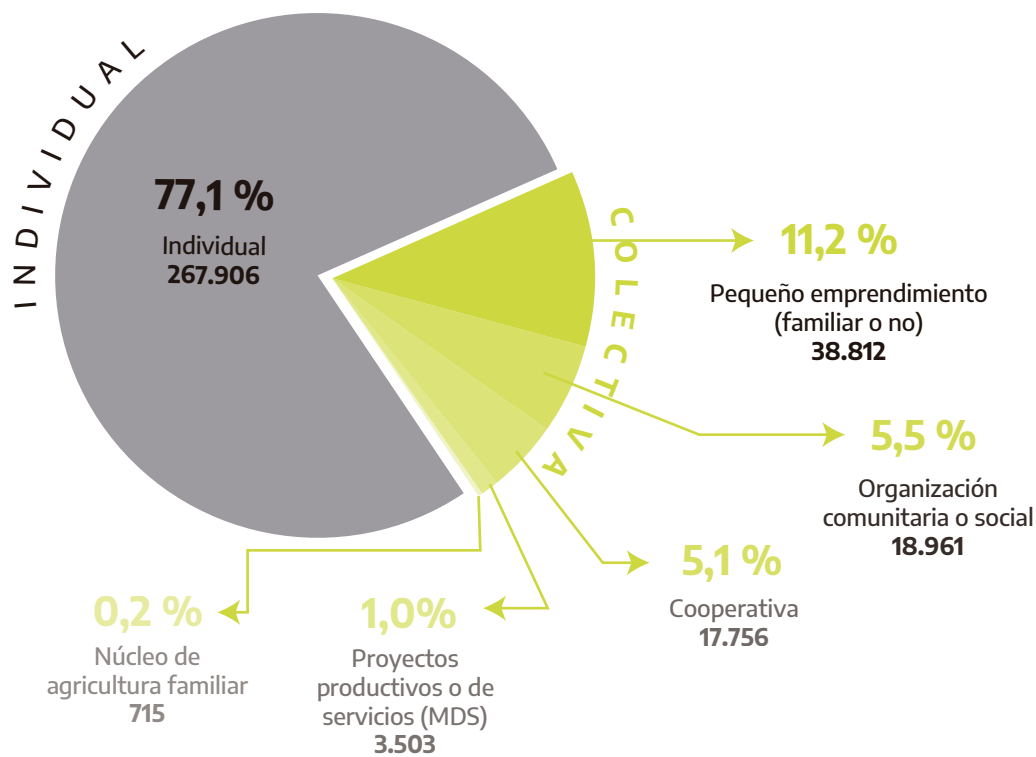

Fuente: Elaboración propia en base a los datos del ReNaTEP.

3.3 Servicios Personales y otros oficios.

Entre las ocupaciones declaradas, se destacan los servicios de limpieza con el 22% de inscriptos/as. Asimismo, se observa que más de la mitad de los/as inscriptos/as (el 51,5%) seleccionó la opción "otros"⁽⁹⁾, es decir, no se identificó con ninguna de las categorías propuestas.

El restante 26,5% de inscripciones presenta una alta dispersión entre las categorías propuestas, de las cuales peluquería/depilación/manicura/masajista y asador/cocinero y agrupan el 14,3% (7,4% y 6,9% respectivamente).

Gráfico N° 11. Inscriptos/as en la rama Servicios Personales y otros oficios, distribución por categoría ocupacional. 12 de Febrero 2022.

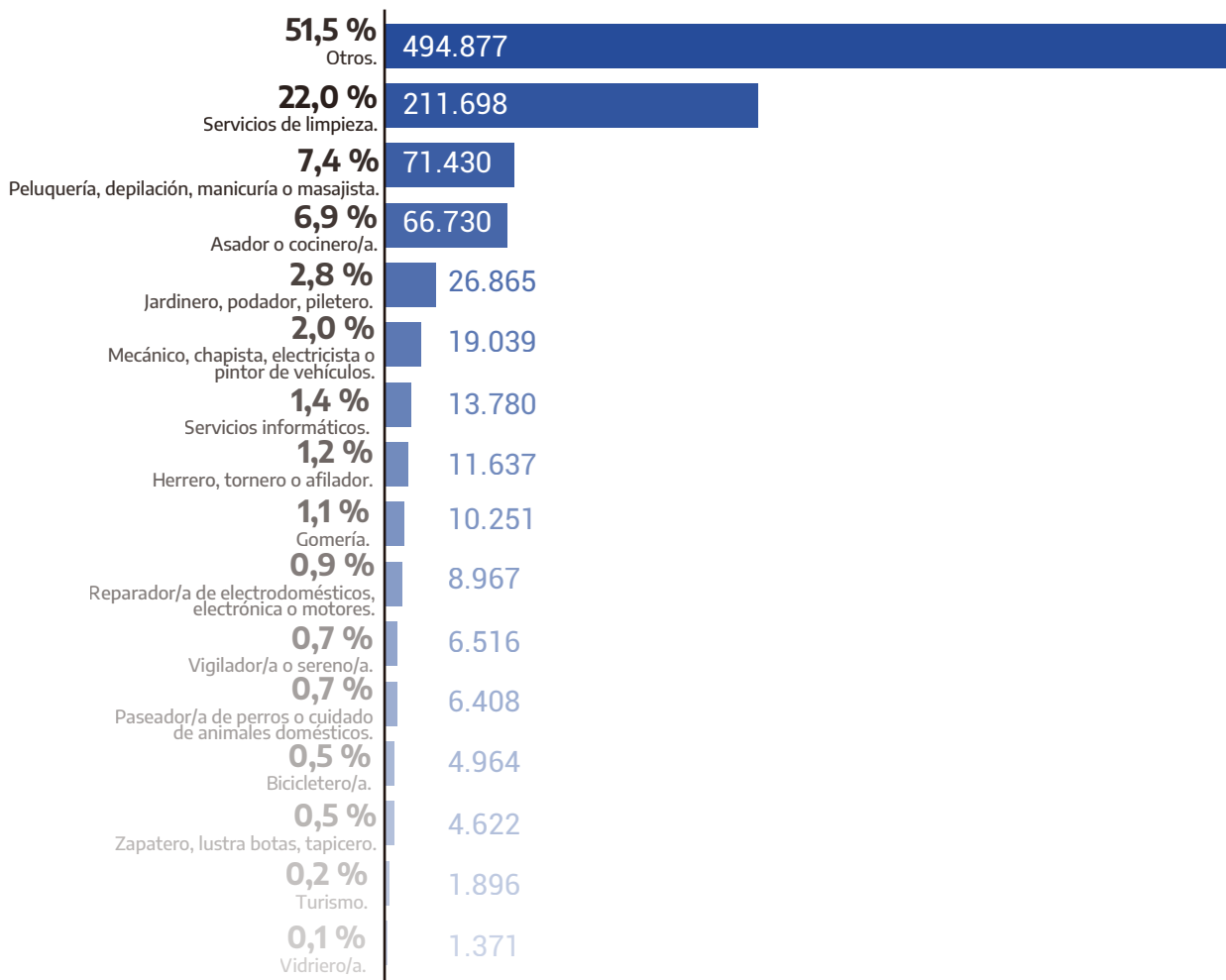

Fuente: Elaboración propia en base a los datos del ReNaTEP.

(9) En todas las ramas de actividad la categoría "otros" registra porcentajes importantes. Si bien en este reporte se optó por destacar las ocupaciones de quienes se identificaron con las categorías propuestas en el formulario de inscripción, a la luz de este dato entendemos la necesidad de ajustar el instrumento utilizado para lograr una mejor caracterización de la población que trabaja en el sector de la economía popular.

Al igual que en la rama anterior, gran parte de quienes se han inscripto en Servicios Personales y Otros Oficios declaran trabajar de manera individual (85,1%).

Gráfico N° 12. Inscriptos/as en la rama Servicios Personales y Otros Oficios, distribución por forma organizativa de las unidades productivas. 12 de Febrero 2022.

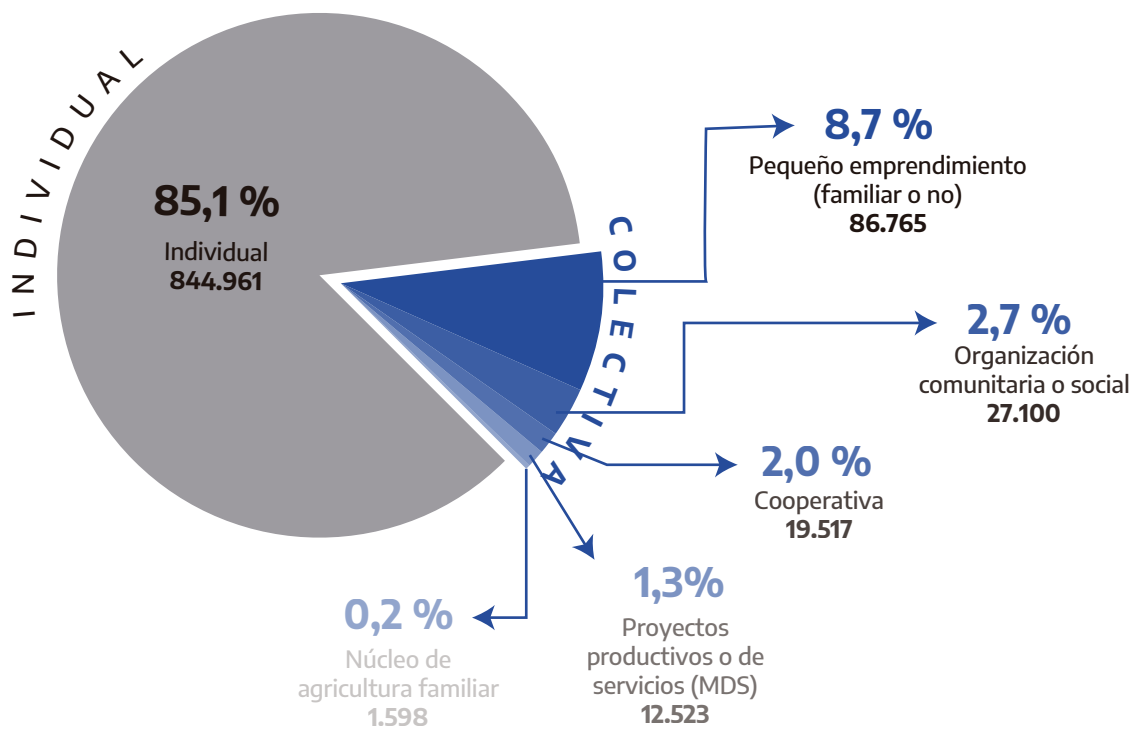

Fuente: Elaboración propia en base a los datos del ReNaTEP.

3.4 Construcción e Infraestructura Social y Mejoramiento Ambiental.

Las principales ocupaciones que surgen en esta rama de actividad son albañil/durlero y ayudante o auxiliar en obras de construcción, las cuales concentran el 62,2% de las inscripciones. Si bien esta distribución porcentual intra rama se observa desde julio de 2020, cabe destacar que en los últimos 6 meses ha habido un aumento significativo de ayudantes o auxiliares en obras de construcción (en términos absolutos), pasando de 52.771 inscriptos/as en agosto de 2021 a 72.372 en febrero de 2022.

Gráfico N° 13. Inscriptos/as en la rama Construcción e Infraestructura Social y Mejoramiento Ambiental, distribución por categoría ocupacional. 12 de Febrero 2022.

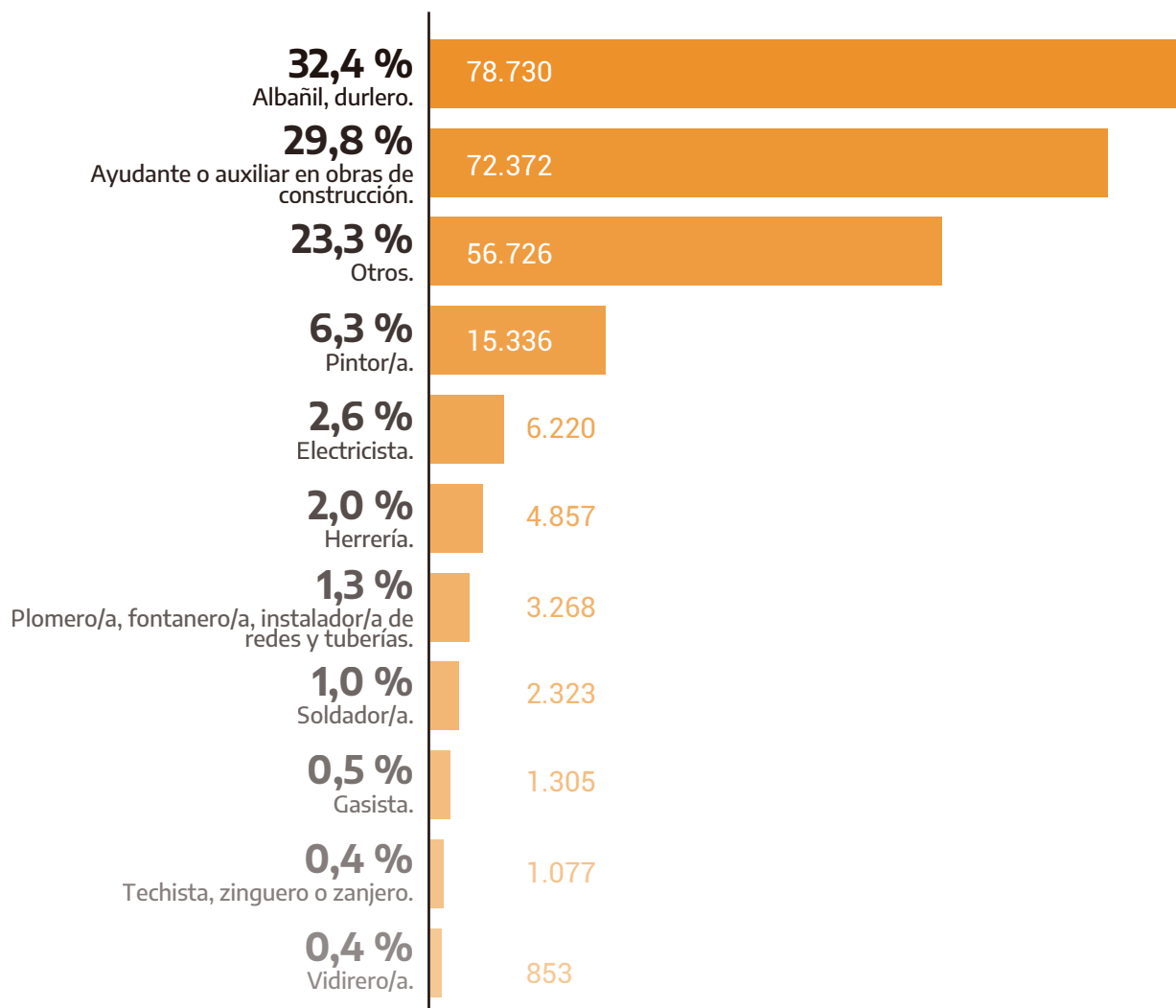

Fuente: Elaboración propia en base a los datos del ReNaTEP.

En el sector de la Construcción, la Infraestructura y el Mejoramiento Ambiental, la distribución en cuanto a la forma de organización de las unidades productivas se observa más pareja: el 53,5% de los/as inscriptos/as trabaja de manera colectiva y el 46,4% de manera individual. Entre las formas colectivas se destacan las cooperativas (21,6% de inscripciones) y las organizaciones comunitarias/sociales (20,1%).

Gráfico N° 14. Inscriptos/as en la rama Construcción e Infraestructura Social y Mejoramiento Ambiental, distribución por forma organizativa de las unidades productivas. 12 de Febrero 2022.

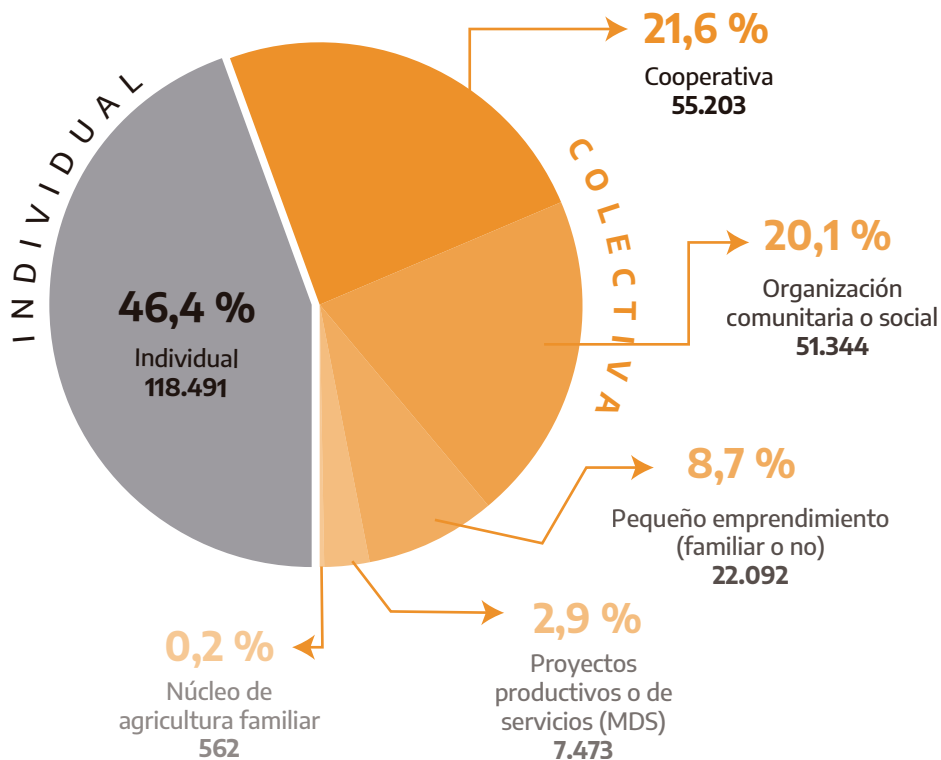

Fuente: Elaboración propia en base a los datos del ReNaTEP.

3.5 Agricultura Familiar y Campesina.

Más de la mitad de quienes se inscribieron en esta rama de actividad declaró trabajar en la agricultura (54,3%). También un porcentaje significativo (17,9%) manifestó realizar sus tareas en viveros y huertas urbanas.

Gráfico N° 15. Inscriptos/as en la rama Agricultura Familiar y Campesina, distribución por categoría ocupacional. 12 de Febrero 2022.

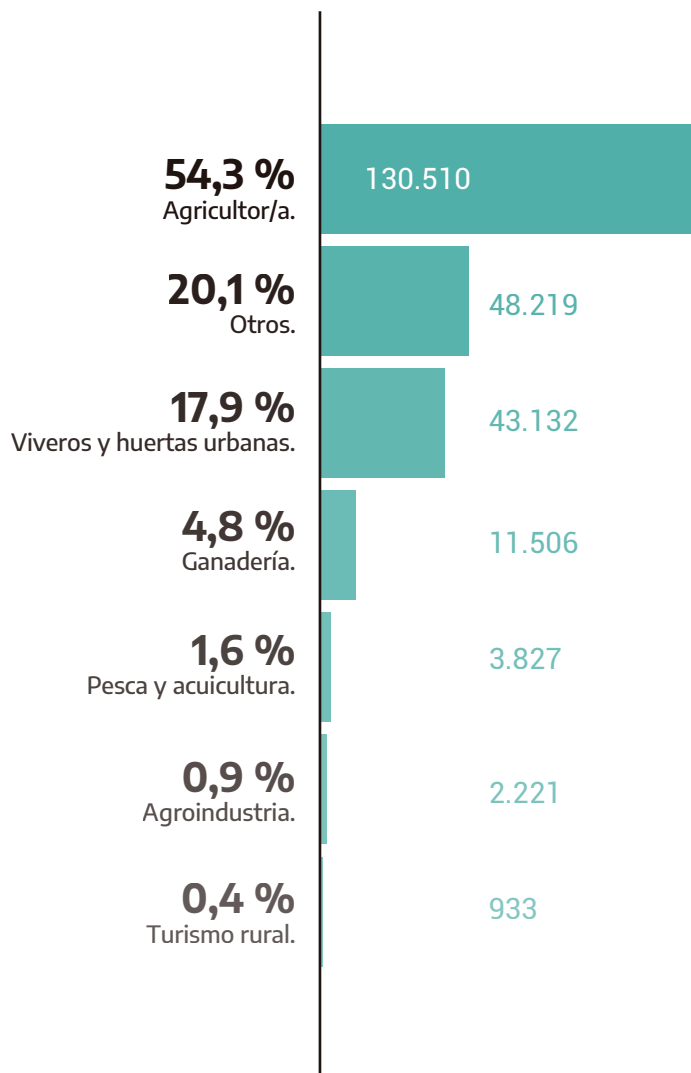

Fuente: Elaboración propia en base a los datos del ReNaTEP.

Entre los/as inscriptos/as en la rama Agricultura Familiar y Campesina, el 64,3% trabaja de manera individual y el 35,6% con otras personas. Las principales formas colectivas de trabajo son los núcleos de agricultura familiar (12,1% de inscripciones) y las organizaciones comunitarias/sociales (10,1%).

Gráfico N° 16. Inscriptos/as en la rama Agricultura Familiar y Campesina, distribución por forma organizativa de las unidades productivas. 12 de Febrero 2022.

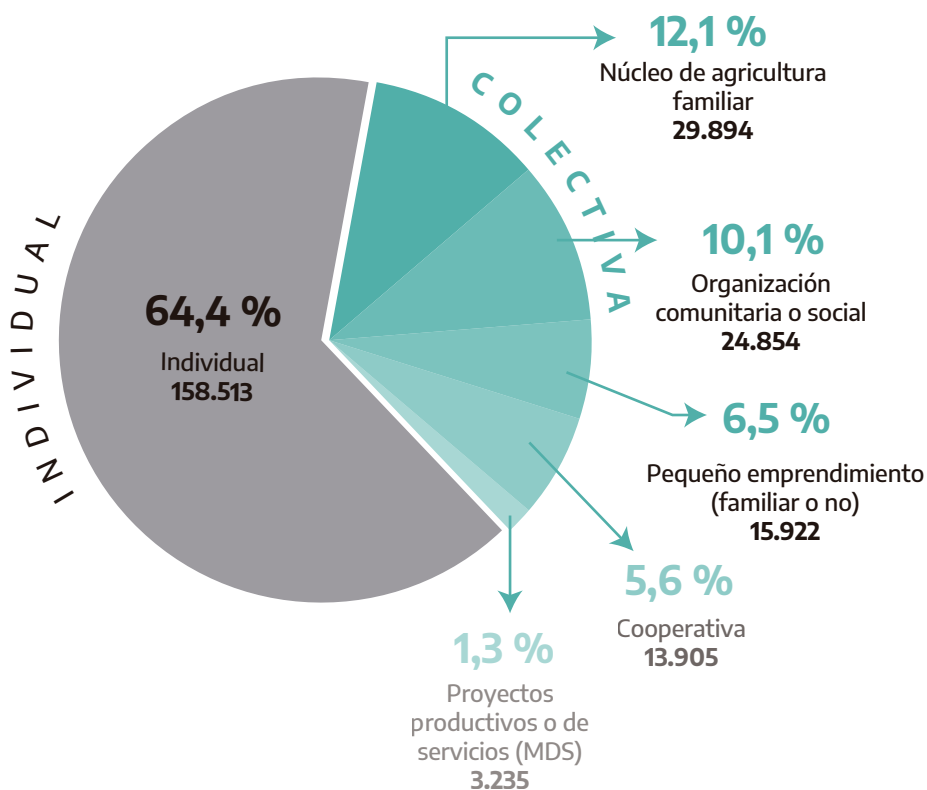

Fuente: Elaboración propia en base a los datos del ReNaTEP.

3.6 Recuperación, Reciclado y Servicios Ambientales.

El 24,7% de los/as inscriptos/as en esta rama de actividad son cartoneros/as⁽¹⁰⁾. Por otro lado, un porcentaje significativo (21,3%), declaró realizar tareas de limpieza de terrenos y espacios verdes y el 15,6%, tareas de reciclado de basura.

Gráfico N° 17. Inscriptos/as en la rama Recuperación, reciclado y servicios ambientales, distribución por categoría ocupacional. 12 de Febrero 2022.

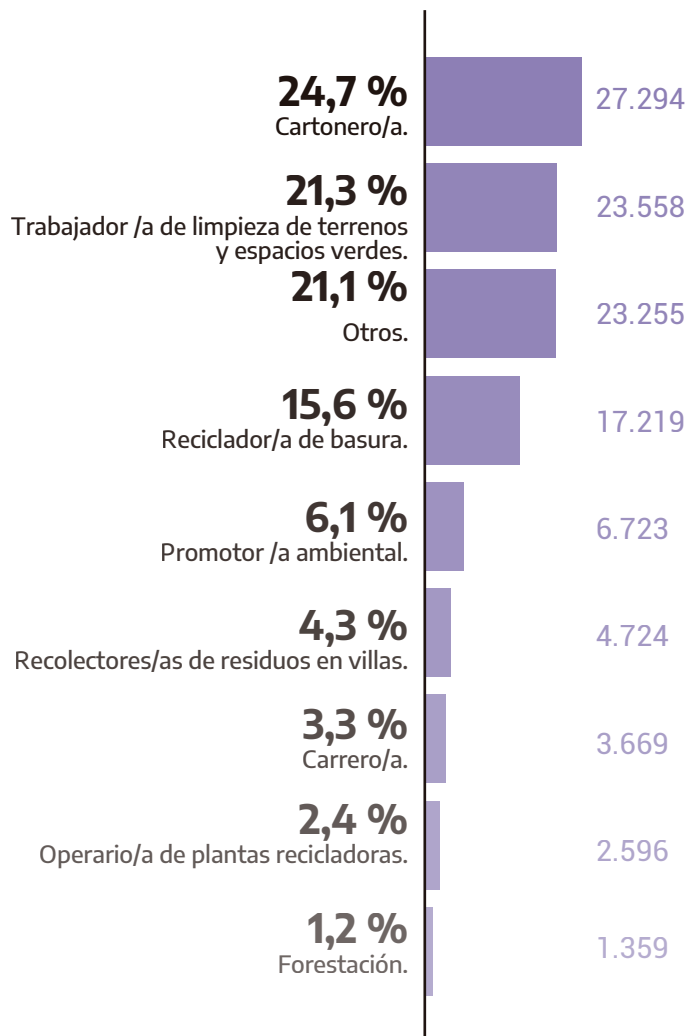

Fuente: Elaboración propia en base a los datos del ReNaTEP.

(10) Se registraron 4.466 nuevas inscripciones.

Al igual que lo apuntado para la rama de Construcción, en Recuperación, Reciclado y Servicios Ambientales, hay una distribución relativamente pareja en cuanto a la forma de organización: el 54,8% trabaja de manera individual y el 45,2% lo hace de manera colectiva. Entre las formas colectivas de trabajo se destacan las cooperativas (18,9% de inscripciones) y las organizaciones comunitarias/sociales (17,7%).

Gráfico N° 18. Inscriptos/as en la rama Recuperación, reciclado y servicios ambientales, distribución por forma organizativa de las unidades productivas. 12 de Febrero 2022.

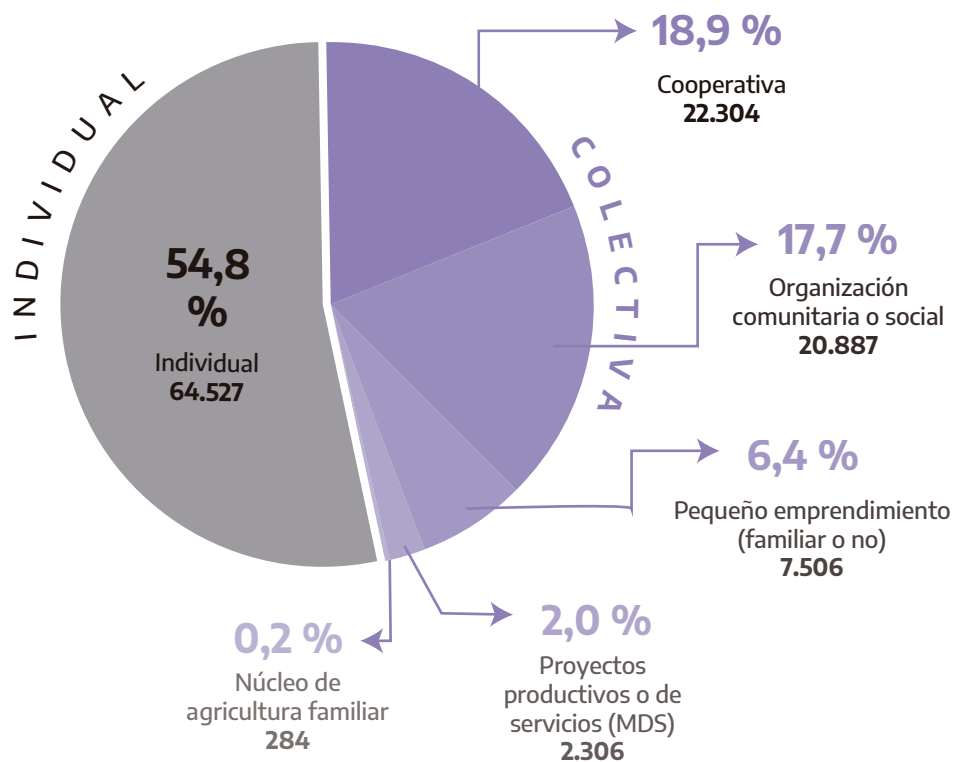

Fuente: Elaboración propia en base a los datos del ReNaTEP.

3.7 Industria Manufacturera.

Con respecto a las ocupaciones en esta rama, se destacan principalmente la producción de alimentos y la indumentaria y textil, las cuales reúnen el 70,9% de las inscripciones.

Gráfico N°19. Inscriptos/as en la rama Industria Manufacturera, distribución por categoría ocupacional. 12 de Febrero 2022.

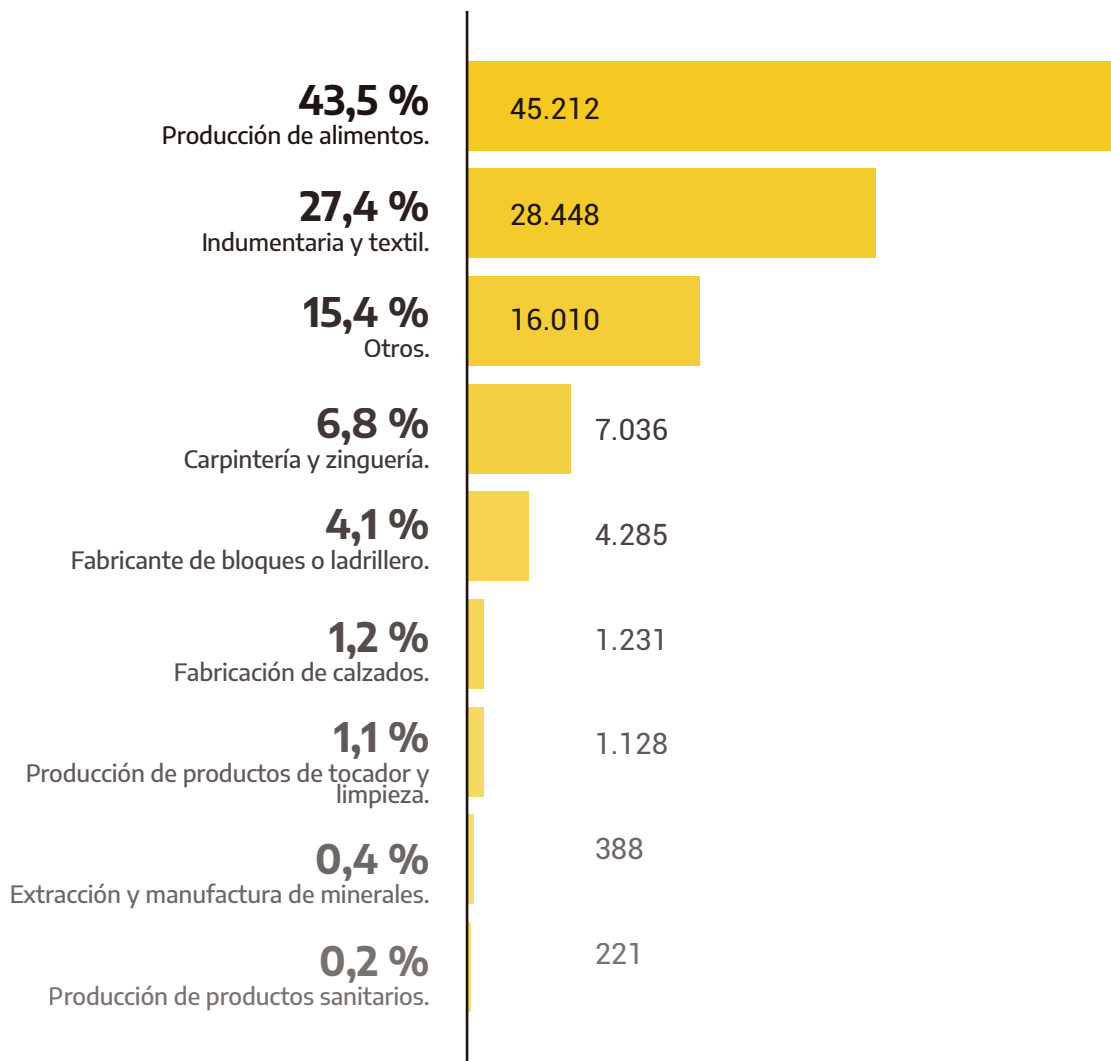

Fuente: Elaboración propia en base a los datos del ReNaTEP.

En cuanto a la forma de organización, se observa lo señalado para las ramas de Construcción y Recuperación, Reciclado y Servicios Ambientales. Hay una distribución relativamente pareja: el 57,6% trabaja de manera individual y el 42,4% lo hace de manera colectiva. Entre las formas colectivas se destacan las organizaciones comunitarias/sociales (15,4% de inscripciones) y los pequeños emprendimientos (familiares/no familiares), con el 14,4%.

Gráfico N° 20. Inscriptos/as en la rama Industria Manufacturera, distribución por forma organizativa de las unidades productivas. 12 de Febrero 2022.

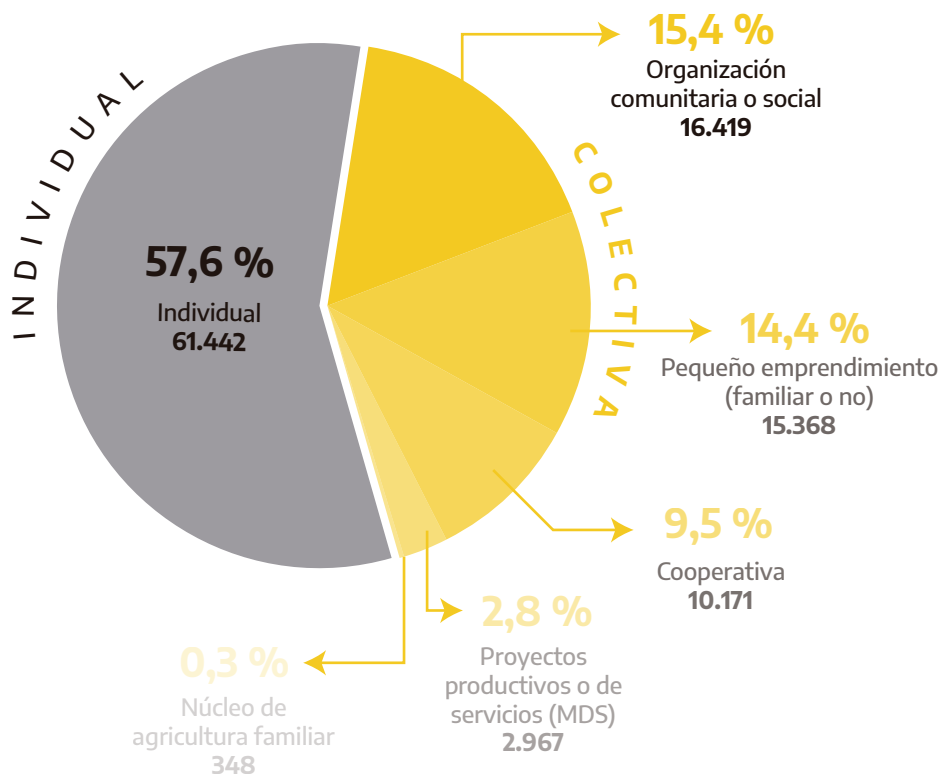

Fuente: Elaboración propia en base a los datos del ReNaTEP.

3.8 Transporte y Almacenamiento.

Al analizar las ocupaciones entre quienes optaron por alguna de las categorías propuestas, se advierte que la actividad ligada al transporte de pasajeros ocupa el primer lugar (23,4%), seguida por los servicios de mensajería o delivery (18,7%) y la carga de mercadería (17,6%). Por último se ubica el servicio de flete, con el 12,5% de trabajadores/as inscriptos/as.

Gráfico N° 21. Inscriptos/as en la rama Transporte y Almacenamiento, distribución por categoría ocupacional. 12 de Febrero 2022.

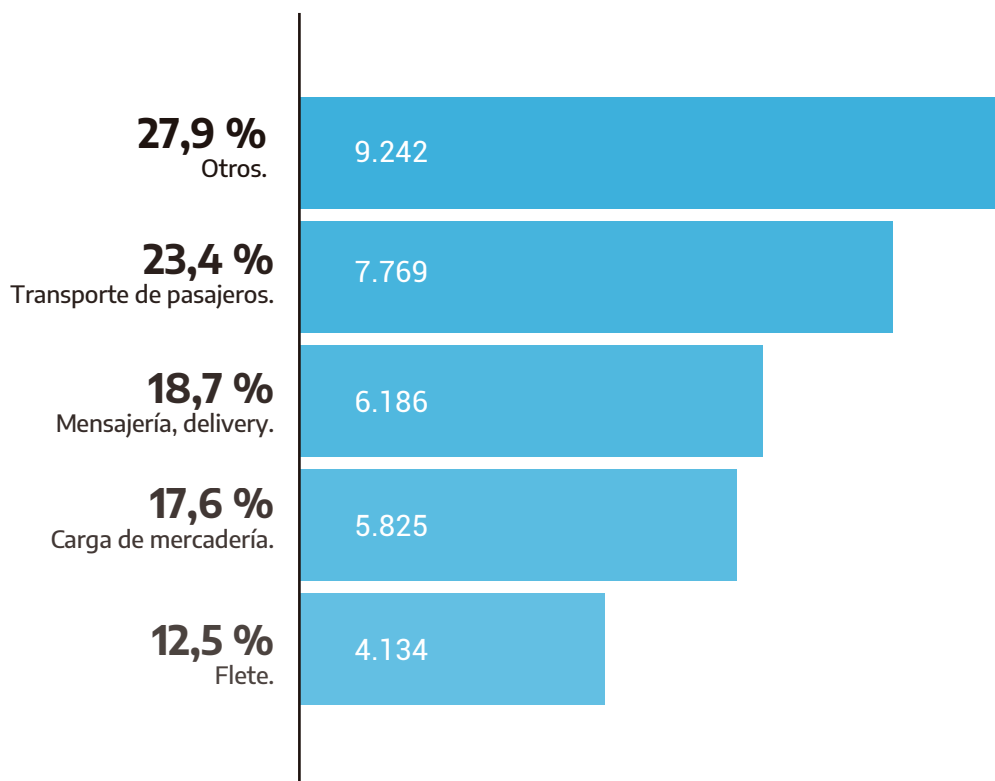

Fuente: Elaboración propia en base a los datos del ReNaTEP.

Respecto a la forma organizativa, se destaca que el 72% de los/as inscriptos/as trabaja de manera individual y sólo el 28,1% de manera colectiva.

Gráfico N° 22. Inscriptos/as en la rama Transporte y Almacenamiento, distribución por forma organizativa de las unidades productivas. 12 de Febrero 2022.

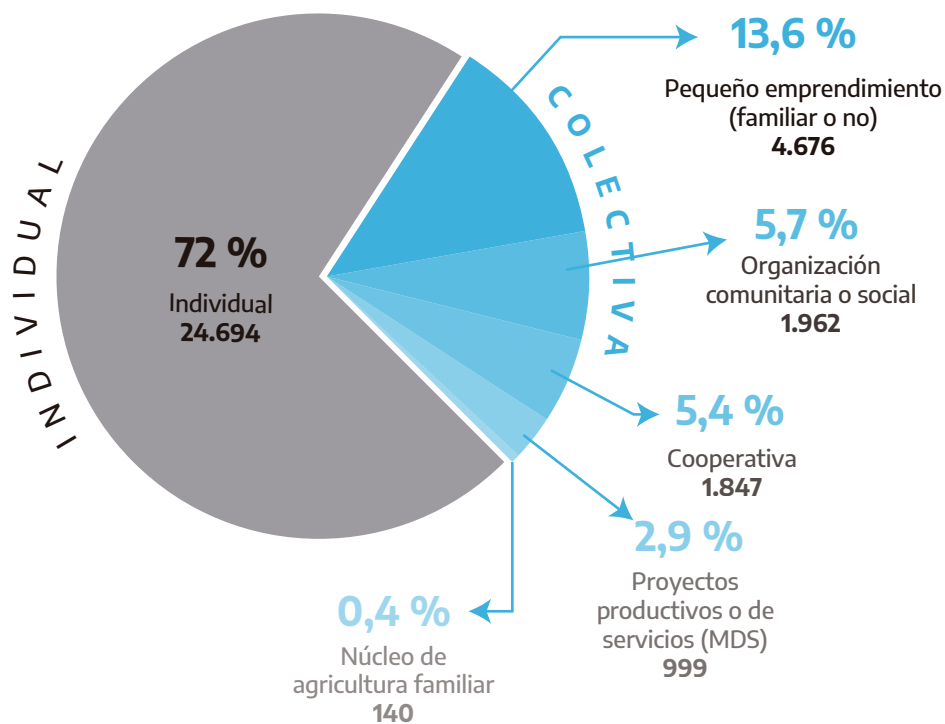

Fuente: Elaboración propia en base a los datos del ReNaTEP.

4. Principales resultados.

- El total de inscriptos/as en el registro al 12 de febrero de 2022 es de 3.225.268 trabajadores/as, de los cuales 394.748 corresponden a los últimos 6 meses.
- En la población del ReNaTEP predominan las mujeres (57,8%).
- Se trata de una población joven, en la cual el 64,3% de los/as trabajadores/as se ubica entre los 18 y 35 años de edad.
- En términos educativos, se observa que la mayoría de los/as trabajadores/as inscriptos/as (61,1%) no ha completado los estudios obligatorios (inicial, primario y secundario).
- Al igual que lo observado en el informe elaborado a agosto de 2021, la región centro del país es la que presenta la mayor cantidad de inscriptos/as (50,9%) al ReNaTEP y Buenos Aires la provincia que encabeza la cantidad de inscripciones con el 35,9% del total nacional. Tucumán, Salta, Chaco y Santiago del Estero siguen siendo las provincias con mayores volúmenes de inscripción.
- En 9 provincias del país -la gran mayoría del NOA y NEA- las inscripciones al ReNaTEP superan a los/as trabajadores/as asalariados/as del sector privado registrados/as en el SIPA. En los últimos 6 meses Tucumán y La Rioja han pasado a tener más inscriptos/as en la economía popular que en el empleo privado registrado.
- A nivel nacional, la proporción de inscriptos/as al ReNaTEP en relación a la población de 18 a 65 años es del 10,8%. En Santiago del Estero se concentra el mayor porcentaje de población inscrita al registro (30,1%), seguida por Chaco (23,1%), Formosa (23,6%), Jujuy (24,7%) y Salta (20,4%).
- En lo que respecta a la distribución por ramas de actividad, Servicios Socio Comunitarios y Servicios Personales y Otros Oficios concentran el 62,4% de los casos, seguidas por Comercio Popular y Trabajos en Espacios Públicos (11,8%). El resto de las ramas de actividad no alcanza al 10%, siendo Transporte y Almacenamiento la que registra menos cantidad de inscripciones (1,2%).
- En los últimos 6 meses la rama de Recuperación, Reciclado y Servicios Ambientales (18,9%) junto con Servicios Personales y Otros Oficios (18,3%) han tenido un crecimiento relativo por encima del total del registro (15,2%).
- En relación a cómo se distribuyen las inscripciones por ramas de actividad según la región geográfica, se advierte que Agricultura Familiar y Campesina es la única rama que se distribuye de manera proporcional entre tres regiones: NOA, NEA y Centro. El resto muestra una marcada concentración en las provincias de la zona centro del país y las que componen el NOA.
- En relación al total de ocupaciones, más de la mitad de las inscripciones (53,2%) corresponde a: trabajadores/as de comedores y merenderos, servicios de limpieza, agricultores/as, vendedores/as ambulantes y albañiles/durleros/as.

- Pesca y Acuicultura aparece como la ocupación con mayor crecimiento relativo en los últimos 6 meses, arrojando un aumento del 26,7% en el número de inscriptos/as. Le sigue Cartonero/a con el 19,6%.
- En cuanto a la forma de organización del trabajo, la mayoría de los/as inscriptos/as manifiesta trabajar de forma individual (59,6%) y entre las formas colectivas de trabajo, las organizaciones comunitarias/sociales predominan sobre el resto.
- Al observar la forma de organización del trabajo al interior de cada rama de actividad, se destaca que en servicios socio comunitarios predomina el trabajo colectivo. Al contrario, en comercio popular, servicios personales, agricultura familiar y transporte prevalece el trabajo individual. En el resto de las ramas no hay diferencias significativas en cuanto a cómo se organiza el trabajo.
- En lo que refiere a los lugares de trabajo, se observa que los hogares particulares (tanto el propio como ajenos) reúnen la mayoría de los casos (56,6%), seguido por quienes trabajan en el espacio público con el 17%.
- Sólo el 22,5% de la población del ReNaTEP percibe el programa Potenciar Trabajo.
- Finalmente, cabe mencionar que en líneas generales los datos referidos tanto a las variables sociodemográficas como laborales y productivas, siguen las tendencias observadas en el período julio 2020 - agosto 2021.

5. Anexo.

Características socio demográficas.

Sexo	Inscripciones
Femenino	1.864.804
Masculino	1.360.464
Total	3.225.268

Rango etario	Inscripciones
16 - 17 años	2.839
18 - 24 años	830.272
25 - 35 años	1.146.136
36 - 45 años	603.980
46 - 55 años	331.686
56 - 65 años	147.851
66 años y más	8.772
Sin datos	153.732
Total	3.225.268

Nivel educativo.

Nivel educativo	Inscripciones
Educación especial	1.366
Educación inicial	10.732
EGB completo	14.592
EGB incompleto	20.085
Polimodal completo	18.768
Polimodal incompleto	16.322
Primario completo	612.452
Primario incompleto	227.916
Secundario completo	780.292
Secundario incompleto	759.091
Sin estudios	35.027
Terciario completo	60.077
Terciario incompleto	107.569
Universitario completo	15.607
Universitario incompleto	100.488
Sin datos	444.884
Total	3.225.268

Distribución geográfica.

Provincia	Inscripciones
Buenos Aires	1.091.493
Catamarca	38.385
Chaco	175.643
Chubut	20.912
Ciudad Autónoma De Buenos Aires	103.678
Córdoba	128.420
Corrientes	75.471
Entre Ríos	79.713
Formosa	87.584
Jujuy	119.374
La Pampa	8.152
La Rioja	30.121
Mendoza	80.463
Misiones	131.477
Neuquén	25.630
Río Negro	29.464
Salta	179.947
San Juan	70.966
San Luis	34.116
Santa Cruz	14.333
Santa Fe	143.165
Santiago Del Estero	172.131
Tierra Del Fuego, Antártida E Islas Del Atlántico Sur	9.619
Tucumán	189.363
Sin datos	185.648
Total	3.225.268

Características laborales y productivas.

Rama de actividad	Inscripciones
Agricultura Familiar y Campesina	246.372
Comercio Popular y Trabajos en Espacios Públicos	347.735
Construcción e Infraestructura Social y Mejoramiento Ambiental	255.219
Industria Manufacturera	106.731
Recuperación, Reciclado y Servicios Ambientales	117.870
Servicios Personales y Otros Oficios	992.615
Servicios Socio Comunitarios	849.974
Transporte y Almacenamiento	34.323
Sin datos	274.429
Total	3.225.268

Forma organizativa de las unidades productivas.

Forma de organización del trabajo	Inscripciones
Individual	1.827.749
Cooperativa	208.560
Cooperativa - Empresa recuperada	10.165
Cooperativa de liberados	21.083
Núcleo de agricultura familiar	35.477
Organización comunitaria/social	700.551
Pequeño emprendimiento (familiar/ no familiar)	208.613
Proyectos productivo o de servicios (MDS)	52.703
Sin datos	160.367
Total	3.225.268

Lugar principal de trabajo.

Lugar principal de trabajo	Inscripciones
En el domicilio/local de la clientela	1204.866
En la calle/espacios públicos/ferias/ de casa en casa/puesto móvil callejero	383.014
En la vivienda del/a socio/a	32.774
En obras en construcción, de infraestructura, minería o similares	79.483
En otro lugar	367.102
En puesto o kiosco fijo callejero	52.401
En el domicilio particular	727.732
En un hogar particular	482.639
En un local/oficina/establecimiento negocio/taller/chacra/finca	208.168
En vehículo para transporte de personas y mercaderías público o privado	14.344
En vehículos (no incluye servicio de transporte de personas ni mercaderías)	6.811
Sin datos	665.934
Total	3.225.268

Ocupaciones según rama de actividad.

1. Servicios Socio Comunitarios.

Ocupación	Cantidad
Acompañamiento de reinserción de liberados/as y recuperados/as	1.463
Cuidados (niños/as, enfermos/as, personas con discapacidad, ancianos/as)	23.090
Otros	177.254
Promotor/a de género // Promotor/a contra la violencia de género	9.892
Servicios de salud // Promotor/a de salud	14.232
Trabajador/a de Comedores y Merenderos Comunitarios	526.771
Trabajador/a de Cultura Comunitaria (Talleres, Orquestas, Espacios Culturales)	16.695
Trabajador/a de Medio de Comunicación Comunitaria	19.891
Trabajador/a del Deporte y la Recreación	11.505
Trabajador/a Socio Educativo (Bachillerato Popular, Jardín Comunitario, Clases de apoyo escolar)	13.666
Total	814.459

2. Comercio Popular y Trabajos en Espacios Públicos.

Ocupación	Cantidad
Artesano/a	31.379
Artista callejero	6.153
Feriante	61.227
Intermediación solidaria (Ferias, Mercado, Almacenes, Nodos, Galpones, Logística)	15.511
Limpiavidrio // Vehículos	4.396
Otros	68.946
Vendedor/a Ambulante	88.134
Vendedor/a punto fijo	25.050
Venta directa	33.294
Comercio popular y trabajo en espacios públicos	334.090
Total	668.180

3. Servicios Personales y otros Oficios.

Ocupación	Cantidad
Asador/a // Cocinero/a	66.730
Bicicletero/a	4.964
Gomero/a	10.251
Herrero // Tornero // Afilador	11.637
Jardinero/a // Podador/a // Piletero/a	26.865
Mecánico/a // Chapista // Electricista de vehículos // Pintor/a de vehículos	19.039
Otros	494.877
Paseador/a de perros // Cuidador/a de animales domésticos	6.408
Peluquera/o // Depiladora // Manicura // Masajista	71.430
Reparador/a de electrodomésticos / electrónica / motores	8.967
Servicios de Limpieza	211.698
Servicios Informáticos	13.780
Turismo	1.896
Vidriero/a	1.371
Vigilador/a // Sereno/a	6.516
Zapatero/a // Lustrabotas // Tapicero/a	4.622
Total	961.051

4. Recuperación, Reciclado y Servicios Ambientales.

Ocupación	Cantidad
Carrero/a	3.669
Cartonero/a	27.294
Forestación	1.359
Operario/a de plantas recicladora	2.596
Otros	23.255
Promotor/a ambiental	6.723
Reciclador/a de basura	17.219
Recolectores/as de residuos en villas	4.724
Trabajador/a de limpieza de terrenos y espacios verdes	23.558
Total	110.397

5. Construcción e Infraestructura Social y Mejoramiento Ambiental.

Ocupación	Cantidad
Herrero/a	4.857
Albañil // Durlero/a	78.730
Ayudante // Auxiliar en obras de construcción	72.372
Electricista	6.220
Gasista	1.305
Otros	56.723
Pintor/a	15.336
Plomero/a // Fontanero/a // Instalador/a de redes de agua potable y tuberías	3.268
Soldador/a	2.323
Techista // Zingero // Zanjero	1.077
Vidriero/a	853
Total	243.064

6. Industria Manufacturera.

Ocupación	Cantidad
Carpintería y Zinguería	7.036
Extracción y manufactura de minerales	388
Fabricación de calzados	1.231
Fabricación de bloques // Ladrillería	4.285
Indumentaria y Textil	28.448
Otros	16.010
Producción de alimentos	45.212
Producción de productos de tocador y limpieza	1.128
Producción de productos sanitarios	221
Total	103.959

7. Agricultura Familiar y Campesina.

Ocupación	Cantidad
Agricultura	130.510
Agroindustria	2.221
Ganadería	11.506
Otros	48.219
Pesca y Acuicultura	3.827
Turismo rural	933
Viveros y Huertas Urbanas	43.132
Total	240.348

8. Transporte y Almacenamiento.

Ocupación	Cantidad
Carga de mercadería	5.825
Flete	4.134
Mensajería // Delivery	6.186
Otros	9.242
Transporte de pasajeros/as	7.769
Total	33.156

Provincia	Rama de actividad	Inscripciones
Buenos Aires	Agricultura Familiar y Campesina	47.076
Buenos Aires	Comercio Popular y Trabajos en Espacios Públicos	120.432
Buenos Aires	Construcción e Infraestructura Social y Mejoramiento Ambiental	83.684
Buenos Aires	Industria Manufacturera	31.464
Buenos Aires	Recuperación, Reciclado y Servicios Ambientales	50.445
Buenos Aires	Servicios Personales y Otros Oficios	285.893
Buenos Aires	Servicios Socio Comunitarios	377.239
Buenos Aires	Transporte y Almacenamiento	12.254
Buenos Aires	Sin datos	83.006
Total		1.091.493

Catamarca	Agricultura Familiar y Campesina	3.996
Catamarca	Comercio Popular y Trabajos en Espacios Públicos	4.547
Catamarca	Construcción e Infraestructura Social y Mejoramiento Ambiental	4.315
Catamarca	Industria Manufacturera	1.456
Catamarca	Recuperación, Reciclado y Servicios Ambientales	754
Catamarca	Servicios Personales y Otros Oficios	13.078
Catamarca	Servicios Socio Comunitarios	7.146
Catamarca	Transporte y Almacenamiento	328
Catamarca	Sin datos	2.765
Total		38.385

Provincia	Rama de actividad	Inscripciones
Chaco	Agricultura Familiar y Campesina	19.522
Chaco	Comercio Popular y Trabajos en Espacios Públicos	12.006
Chaco	Construcción e Infraestructura Social y Mejoramiento Ambiental	16.951
Chaco	Industria Manufacturera	5.995
Chaco	Recuperación, Reciclado y Servicios Ambientales	6.968
Chaco	Servicios Personales y Otros Oficios	50.286
Chaco	Servicios Socio Comunitarios	52.933
Chaco	Transporte y Almacenamiento	1.227
Chaco	Sin datos	9.755
Total		175.643

Chubut	Agricultura Familiar y Campesina	1.267
Chubut	Comercio Popular y Trabajos en Espacios Públicos	2.121
Chubut	Construcción e Infraestructura Social y Mejoramiento Ambiental	1.730
Chubut	Industria Manufacturera	538
Chubut	Recuperación, Reciclado y Servicios Ambientales	565
Chubut	Servicios Personales y Otros Oficios	6.433
Chubut	Servicios Socio Comunitarios	6.523
Chubut	Transporte y Almacenamiento	143
Chubut	Sin datos	1.592
Total		20.912

Provincia	Rama de actividad	Inscripciones
C.A.B.A.	Agricultura Familiar y Campesina	1.570
C.A.B.A.	Comercio Popular y Trabajos en Espacios Públicos	12.946
C.A.B.A.	Construcción e Infraestructura Social y Mejoramiento Ambiental	4.008
C.A.B.A.	Industria Manufacturera	2.836
C.A.B.A.	Recuperación, Reciclado y Servicios Ambientales	4.804
C.A.B.A.	Servicios Personales y Otros Oficios	26.291
C.A.B.A.	Servicios Socio Comunitarios	39.209
C.A.B.A.	Transporte y Almacenamiento	2.436
C.A.B.A.	Sin datos	9.578
Total		103.678

Córdoba	Agricultura Familiar y Campesina	6.758
Córdoba	Comercio Popular y Trabajos en Espacios Públicos	15.640
Córdoba	Construcción e Infraestructura Social y Mejoramiento Ambiental	8.661
Córdoba	Industria Manufacturera	5.878
Córdoba	Recuperación, Reciclado y Servicios Ambientales	3.817
Córdoba	Servicios Personales y Otros Oficios	41.595
Córdoba	Servicios Socio Comunitarios	32.248
Córdoba	Transporte y Almacenamiento	1.332
Córdoba	Sin datos	12.491
Total		128.420

Provincia	Rama de actividad	Inscripciones
Corrientes	Agricultura Familiar y Campesina	8.148
Corrientes	Comercio Popular y Trabajos en Espacios Públicos	6.679
Corrientes	Construcción e Infraestructura Social y Mejoramiento Ambiental	5.820
Corrientes	Industria Manufacturera	2.895
Corrientes	Recuperación, Reciclado y Servicios Ambientales	3.102
Corrientes	Servicios Personales y Otros Oficios	26.488
Corrientes	Servicios Socio Comunitarios	15.859
Corrientes	Transporte y Almacenamiento	761
Corrientes	Sin datos	5.719
Total		75.471

Entre Ríos	Agricultura Familiar y Campesina	6.567
Entre Ríos	Comercio Popular y Trabajos en Espacios Públicos	6.198
Entre Ríos	Construcción e Infraestructura Social y Mejoramiento Ambiental	7.189
Entre Ríos	Industria Manufacturera	3.275
Entre Ríos	Recuperación, Reciclado y Servicios Ambientales	3.462
Entre Ríos	Servicios Personales y Otros Oficios	31.714
Entre Ríos	Servicios Socio Comunitarios	13.965
Entre Ríos	Transporte y Almacenamiento	775
Entre Ríos	Sin datos	6.568
Total		79.713

Provincia	Rama de actividad	Inscripciones
Formosa	Agricultura Familiar y Campesina	13.282
Formosa	Comercio Popular y Trabajos en Espacios Públicos	9.349
Formosa	Construcción e Infraestructura Social y Mejoramiento Ambiental	7.167
Formosa	Industria Manufacturera	6.162
Formosa	Recuperación, Reciclado y Servicios Ambientales	2.239
Formosa	Servicios Personales y Otros Oficios	30.823
Formosa	Servicios Socio Comunitarios	13.182
Formosa	Transporte y Almacenamiento	738
Formosa	Sin datos	4.642
Total		87.584

Jujuy	Agricultura Familiar y Campesina	10.234
Jujuy	Comercio Popular y Trabajos en Espacios Públicos	20.112
Jujuy	Construcción e Infraestructura Social y Mejoramiento Ambiental	15.212
Jujuy	Industria Manufacturera	3.207
Jujuy	Recuperación, Reciclado y Servicios Ambientales	3.078
Jujuy	Servicios Personales y Otros Oficios	33.961
Jujuy	Servicios Socio Comunitarios	24.093
Jujuy	Transporte y Almacenamiento	1.156
Jujuy	Sin datos	8.321
Total		119.374

Provincia	Rama de actividad	Inscripciones
La Pampa	Agricultura Familiar y Campesina	908
La Pampa	Comercio Popular y Trabajos en Espacios Públicos	464
La Pampa	Construcción e Infraestructura Social y Mejoramiento Ambiental	407
La Pampa	Industria Manufacturera	485
La Pampa	Recuperación, Reciclado y Servicios Ambientales	290
La Pampa	Servicios Personales y Otros Oficios	3.053
La Pampa	Servicios Socio Comunitarios	1.641
La Pampa	Transporte y Almacenamiento	89
La Pampa	Sin datos	815
Total		8.152

La Rioja	Agricultura Familiar y Campesina	1.979
La Rioja	Comercio Popular y Trabajos en Espacios Públicos	3.200
La Rioja	Construcción e Infraestructura Social y Mejoramiento Ambiental	2.517
La Rioja	Industria Manufacturera	1.204
La Rioja	Recuperación, Reciclado y Servicios Ambientales	516
La Rioja	Servicios Personales y Otros Oficios	10.468
La Rioja	Servicios Socio Comunitarios	7.717
La Rioja	Transporte y Almacenamiento	308
La Rioja	Sin datos	2.212
Total		30.121

Provincia	Rama de actividad	Inscripciones
Mendoza	Agricultura Familiar y Campesina	7.220
Mendoza	Comercio Popular y Trabajos en Espacios Públicos	7.761
Mendoza	Construcción e Infraestructura Social y Mejoramiento Ambiental	7.514
Mendoza	Industria Manufacturera	2.319
Mendoza	Recuperación, Reciclado y Servicios Ambientales	2.985
Mendoza	Servicios Personales y Otros Oficios	24.783
Mendoza	Servicios Socio Comunitarios	18.898
Mendoza	Transporte y Almacenamiento	671
Mendoza	Sin datos	8.312
Total		80.463

Misiones	Agricultura Familiar y Campesina	29.894
Misiones	Comercio Popular y Trabajos en Espacios Públicos	12.502
Misiones	Construcción e Infraestructura Social y Mejoramiento Ambiental	7.786
Misiones	Industria Manufacturera	5.239
Misiones	Recuperación, Reciclado y Servicios Ambientales	3.403
Misiones	Servicios Personales y Otros Oficios	39.952
Misiones	Servicios Socio Comunitarios	22.674
Misiones	Transporte y Almacenamiento	1.342
Misiones	Sin datos	8.685
Total		131.477

Provincia	Rama de actividad	Inscripciones
Neuquén	Agricultura Familiar y Campesina	1.219
Neuquén	Comercio Popular y Trabajos en Espacios Públicos	1.909
Neuquén	Construcción e Infraestructura Social y Mejoramiento Ambiental	2.710
Neuquén	Industria Manufacturera	958
Neuquén	Recuperación, Reciclado y Servicios Ambientales	337
Neuquén	Servicios Personales y Otros Oficios	6.652
Neuquén	Servicios Socio Comunitarios	9.978
Neuquén	Transporte y Almacenamiento	195
Neuquén	Sin datos	1.672
Total		25.630

Río Negro	Agricultura Familiar y Campesina	1.821
Río Negro	Comercio Popular y Trabajos en Espacios Públicos	3.459
Río Negro	Construcción e Infraestructura Social y Mejoramiento Ambiental	2.783
Río Negro	Industria Manufacturera	1.496
Río Negro	Recuperación, Reciclado y Servicios Ambientales	551
Río Negro	Servicios Personales y Otros Oficios	10.400
Río Negro	Servicios Socio Comunitarios	6.374
Río Negro	Transporte y Almacenamiento	325
Río Negro	Sin datos	2.255
Total		29.464

Provincia	Rama de actividad	Inscripciones
Salta	Agricultura Familiar y Campesina	16.126
Salta	Comercio Popular y Trabajos en Espacios Públicos	24.908
Salta	Construcción e Infraestructura Social y Mejoramiento Ambiental	12.043
Salta	Industria Manufacturera	13.143
Salta	Recuperación, Reciclado y Servicios Ambientales	3.433
Salta	Servicios Personales y Otros Oficios	59.157
Salta	Servicios Socio Comunitarios	44.915
Salta	Transporte y Almacenamiento	1.822
Salta	Sin datos	4.400
Total		179.947

San Juan	Agricultura Familiar y Campesina	4.826
San Juan	Comercio Popular y Trabajos en Espacios Públicos	6.889
San Juan	Construcción e Infraestructura Social y Mejoramiento Ambiental	4.517
San Juan	Industria Manufacturera	4.313
San Juan	Recuperación, Reciclado y Servicios Ambientales	2.081
San Juan	Servicios Personales y Otros Oficios	20.351
San Juan	Servicios Socio Comunitarios	22.847
San Juan	Transporte y Almacenamiento	427
San Juan	Sin datos	4.715
Total		70.966

Provincia	Rama de actividad	Inscripciones
San Luis	Agricultura Familiar y Campesina	3.049
San Luis	Comercio Popular y Trabajos en Espacios Públicos	3.488
San Luis	Construcción e Infraestructura Social y Mejoramiento Ambiental	2.385
San Luis	Industria Manufacturera	1.195
San Luis	Recuperación, Reciclado y Servicios Ambientales	1.255
San Luis	Servicios Personales y Otros Oficios	12.559
San Luis	Servicios Socio Comunitarios	6.694
San Luis	Transporte y Almacenamiento	385
San Luis	Sin datos	3.106
Total		34.116

Santa Cruz	Agricultura Familiar y Campesina	329
Santa Cruz	Comercio Popular y Trabajos en Espacios Públicos	965
Santa Cruz	Construcción e Infraestructura Social y Mejoramiento Ambiental	862
Santa Cruz	Industria Manufacturera	320
Santa Cruz	Recuperación, Reciclado y Servicios Ambientales	779
Santa Cruz	Servicios Personales y Otros Oficios	5.187
Santa Cruz	Servicios Socio Comunitarios	4.552
Santa Cruz	Transporte y Almacenamiento	175
Santa Cruz	Sin datos	1.164
Total		14.333

Provincia	Rama de actividad	Inscripciones
Santa Fe	Agricultura Familiar y Campesina	7.514
Santa Fe	Comercio Popular y Trabajos en Espacios Públicos	18.630
Santa Fe	Construcción e Infraestructura Social y Mejoramiento Ambiental	11.210
Santa Fe	Industria Manufacturera	6.999
Santa Fe	Recuperación, Reciclado y Servicios Ambientales	6.643
Santa Fe	Servicios Personales y Otros Oficios	51.229
Santa Fe	Servicios Socio Comunitarios	28.002
Santa Fe	Transporte y Almacenamiento	1.516
Santa Fe	Sin datos	11.422
Total		143.165

Santiago del Estero	Agricultura Familiar y Campesina	17.009
Santiago del Estero	Comercio Popular y Trabajos en Espacios Públicos	15.899
Santiago del Estero	Construcción e Infraestructura Social y Mejoramiento Ambiental	22.341
Santiago del Estero	Industria Manufacturera	5.623
Santiago del Estero	Recuperación, Reciclado y Servicios Ambientales	3.983
Santiago del Estero	Servicios Personales y Otros Oficios	75.616
Santiago del Estero	Servicios Socio Comunitarios	17.216
Santiago del Estero	Transporte y Almacenamiento	2.041
Santiago del Estero	Sin datos	12.403
Total		172.131

Provincia	Rama de actividad	Inscripciones
Tierra del Fuego, Antártida e Islas del Atlántico Sur	Agricultura familiar y campesina	508
Tierra del Fuego, Antártida e Islas del Atlántico Sur	Comercio Popular y Trabajos en Espacios Públicos	872
Tierra del Fuego, Antártida e Islas del Atlántico Sur	Construcción e Infraestructura Social y Mejoramiento Ambiental	473
Tierra del Fuego, Antártida e Islas del Atlántico Sur	Industria Manufacturera	390
Tierra del Fuego, Antártida e Islas del Atlántico Sur	Recuperación, Reciclado y Servicios Ambientales	112
Tierra del Fuego, Antártida e Islas del Atlántico Sur	Servicios Personales y Otros Oficios	3.461
Tierra del Fuego, Antártida e Islas del Atlántico Sur	Servicios Socio Comunitarios	3103
Tierra del Fuego, Antártida e Islas del Atlántico Sur	Transporte y Almacenamiento	87
Tierra del Fuego, Antártida e Islas del Atlántico Sur	Sin datos	613
Total		9.619

Provincia	Rama de actividad	Inscripciones
Tucumán	Agricultura Familiar y Campesina	13.287
Tucumán	Comercio Popular y Trabajos en Espacios Públicos	21.416
Tucumán	Construcción e Infraestructura Social y Mejoramiento Ambiental	14.706
Tucumán	Industria Manufacturera	5.407
Tucumán	Recuperación, Reciclado y Servicios Ambientales	5.474
Tucumán	Servicios Personales y Otros Oficios	71.926
Tucumán	Servicios Socio Comunitarios	41.176
Tucumán	Transporte y Almacenamiento	1.988
Tucumán	Sin datos	13.983
Total		189.363

Ocupación	Mujeres	Varones	Total
Trabajador/a de Comedores y Merenderos Comunitarios	329.079	197.703	526.782
Servicios de Limpieza	186.944	24.764	211.708
Agricultura	61.946	68.570	130.516
Vendedor/a Ambulante	50.210	37.930	88.140
Albañil // Durlero/a	3.855	74.882	78.737
Ayudante // Auxiliar en obras de construcción	13.576	58.802	72.378
Peluquería // Depilación // Manicuría // Masajista	61.503	9.929	71.432
Asador/a // Cocinero/a	48.793	17.943	66.736
Feriante	44.076	17.154	61.230
Producción de alimentos	32.376	12.846	45.222
Viveros y Huertas Urbanas	24.447	18.687	43.134
Venta directa	24.266	9.032	33.298
Artesano/a	22.223	9.159	31.382
Indumentaria y Textil	23.025	5.425	28.450
Cartonero/a	12.117	15.177	27.294
Jardinero/a // Podador/a // Piletero/a	2.584	24.282	26.866
Vendedor/a punto fijo	17.045	8.006	25.051
Trabajador/a de limpieza de terrenos y espacios verdes	11.660	11.905	23.565
Cuidados (niños/as, enfermos/as, personas con discapacidad, ancianos/as)	20.601	2.495	23.096
Trabajador/a de Medio de Comunicación Comunitaria	11.052	8.839	19.891
Mecánico/a // Chapista // Electricista de vehículos // Pintor/a de vehículos	516	18.524	19.040
Reciclador/a de basura	9.574	7.648	17.222
Trabajador/a de Cultura Comunitaria (Talleres, Orquestas, Espacios Culturales)	9.251	7.005	16.256
Intermediación solidaria (Ferias, Mercado, Almacenes, Nodos, Galpones, Logística)	9.943	5.569	15.512
Pintor/a	4.721	10.620	15.341
Servicios de salud // Promotor/a de salud	10.302	3.931	14.233
Servicios Informáticos	4.620	9.160	13.780

Ocupación	Mujeres	Varones	Total
Trabajador/a Socio Educativo (Bachillerato Popular, Jardín Comunitario, Clases de apoyo escolar)	10.135	3.525	13.660
Herrero/a // Tornero/a // Afilador/a	600	11.037	11.637
Trabajador/a del Deporte y la Recreación	4.654	6.860	11.514
Ganadería	3.955	7.551	11.506
Gomería	751	9.501	10.252
Promotor/a de género // Promotor/a contra la violencia de género	8.286	1.606	9.892
Reparador/a de electrodomésticos / electrónica / motores	654	8.316	8.970
Transporte de pasajeros/as	787	6.984	7.771
Carpintería y Zinguería	1.696	5.343	7.039
Promotor/a ambiental	4.049	2.675	6.724
Vigilador/a // Sereno/a	657	5.860	6.517
Paseador/a de perros // Cuidador/a de animales domésticos	3.504	2.904	6.408
Electricista	551	5.671	6.222
Mensajería // Delivery	1.489	4.699	6.188
Artista callejero/a	2.608	3546	6.154
Carga de mercadería	1.360	4.467	5.827
Biciclero/a	693	4.271	4.964
Recolectores/as de residuos en villas	2.536	2.189	4.725
Zapatero/a // Lustrabotas // Tapicero/a	1.392	3.231	4.623
Herrería	596	3.916	4.512
Limpiavidrios // Vehículos	1.243	3.153	4.396
Fabricante de Bloques // Ladrillero	768	3.517	4.285
Flete	393	3.742	4.135
Pesca y Acuicultura	1.025	2.802	3.827
Carrero/a	1.321	2.348	3.669
Plomero/a // Fontanero/a // Instalador/a de redes de agua potable y tuberías	260	3.009	3.269
Operario/a de plantas recicladora	1.499	1.097	2.596
Soldador/a	374	1.949	2.323
Vidriero/a	726	1.498	2.224
Agroindustria	1.019	1.202	2.221
Turismo	1.004	892	1.896

Ocupación	Mujeres	Varones	Total
Acompañamiento de reinserción de liberados/as y recuperados/as	800	664	1.464
Forestación	608	751	1.359
Gasista	304	1001	1.305
Fabricación de calzados	610	621	1.231
Producción de productos de tocador y limpieza	794	335	1.129
Techista // Zingero/a // Zanjero/a	166	911	1.077
Turismo rural	461	472	933
Trabajador/a de Cultura Comunitaria (talleres, orquestas, espacios culturales)	208	232	440
Extracción y manufactura de minerales	188	200	388
Herrería	49	298	347
Producción de productos sanitarios	109	112	221
Totales	1.115.187	830.945	1.946.132



ReNa TEP

Registro nacional de trabajadores y
trabajadoras de la economía popular